

## **INTRODUCCION**

Todos hemos escuchado alguna vez algo sobre los cuarzos, que son magnéticos, que son positivos, que ayudan a sentirse bien, que armonizan, que energizan, etc. Pero, realmente no se nos ha explicado ampliamente cuales son sus características, porque tienen esa capacidad, que sucede cuando los usamos, de donde proviene su fuerza. Hay mucha literatura escrita sobre este tema, pero todos hemos encontrado que hay que consultar muchos libros para obtener información, porque algunos se enfocan hacia una cosa, otros hacia un aspecto específico, y esto muchas veces complica el entendimiento.

Al redactar este escrito, he utilizado lenguaje sencillo, de fácil comprensión, sintetizando muchos años de estudio, utilizando los cuarzos y las gemas en mi misma, y con mis pacientes aplicando diversas técnicas para múltiples fines. Así como los investigadores de la antigüedad y en la actualidad, hay que darse la libertad de poder hacer pruebas, aunque parezcan fuera de lo racional, y al estar experimentando, los resultados que vamos obteniendo los anotamos, y cuando éstos se repiten una y otra vez, entonces podemos comprobar que el efecto si es real, y nos ponemos a investigar el por que esta sucediendo tal o cual reacción.

Este libro tiene como objeto exponer conocimientos teóricos y prácticos, con el fin de que se conozcan las herramientas y se pueda utilizar la fuerza interna de los cristales de cuarzo, activar su poder e incrementar su energía, programandolos para lo que se requiera. A través de la historia sabemos que las piedras preciosas eran altamente apreciadas por los reyes, sacerdotes y médicos, pero su uso no era accesible para cualquiera; sin embargo, hoy en día tenemos al alcance gemas semipreciosas y cuarzos de los cuales podemos obtener muchos beneficios.

Siento que es un deber y un compromiso de todos nosotros los que hemos incursionado en el mundo de la metafísica, el compartir con aquellos que están en la búsqueda de mas alternativas, ya que no todas las personas pueden ir a cursos especializados para obtener conocimientos, y de alguna manera, a través de un libro, siempre tenemos un maestro a nuestro alcance. Todos los libros nos aportan algo, no importa si es literatura buena o mala, siempre obtenemos algo de lo que vamos leyendo, porque incrementamos esa base de datos en nuestra mente y vamos ampliando nuestras posibilidades y nuestros puntos de vista hacia todas las cosas.

Es importante tomar en cuenta que, lo que aquí esta expuesto es una recopilación de

experiencias y pruebas, no se pretende crear seguidores o sectas, no se contrapone con ningún tipo de filosofía o practica, simplemente es una oportunidad para que se tenga el gusto de probar uno mismo, hacer experimentos, dejar que la imaginación nos vaya guiando para hallar nuevos horizontes, y al mismo tiempo expandir y encontrar nuevas facetas. En la antigüedad, debido a la poca difusión del conocimiento, casi no había tiempo de pensar demasiado, solo se iba viviendo al día, se procuraba hacer un trabajo, obtener lo necesario para cubrir las necesidades básicas y enfrentar la vida como venia. Sin embargo, en cada generación, se acrecenta un mayor deseo de liberar el espíritu de los esquemas o formas de pensamiento anterior, en donde la limitación y la confusión creada por las diferentes sociedades no permitía analizar profundamente las cosas, de hecho quien se atrevía a hacerlo era considerado fuera de juicio, anormal, hereje, etc. En la actualidad, hay mas interés del hombre para ayudarse a conocerse a si mismo y su fuente de origen, contamos con una gran cantidad de conocimientos a la disposición de todos, tenemos la libertad de pensar, podemos acceder a mundos microscópicos y saber que existe un infinito, tenemos ciencias a nuestro alcance que permiten analizar profundamente las cosas, podemos decir que somos afortunados de contar con todo esto. Es bueno recordar que el verdadero conocimiento no siempre se encuentra afuera, esta también dentro de nosotros mismos, y se revela con la búsqueda, dándose la oportunidad de abrir puertas sin temer a que pensarán los demás... Todos somos maestros de todos, siempre hay algo que aprendemos diariamente, y este es el secreto de la elevación de conciencia, cuando realmente estamos abiertos ante las cosas y mantenemos alerta nuestra atención no solo a noventa grados, tratando de ampliarla a ciento ochenta, y por que no, tal vez a trescientos sesenta grados. Todo nuestro alrededor tiene mensajes que muchas veces no captamos, porque estamos demasiado absortos por la necesidad de sobrevivir y adaptarnos a este mundo material. Pero vale la pena, dentro de nuestras diarias obligaciones para subsistir, el darnos una tregua, un tiempo para incursionar en nuestro interior y ver que hay mas allá...

Nadie puede decir que posee la gran verdad o las respuestas a todas las incógnitas, lo que realmente importa es compartir entre todos lo que vamos descubriendo y así progresamos juntos para labrar un camino mas sencillo a futuras generaciones.

En mi continua búsqueda he comprendido que un verdadero maestro no es el que se dice a si mismo muy sabio, ó que es un iluminado, ó que posee el secreto de la verdad, ó que es un elegido, ó que su doctrina es la única que deben de seguir, ó que el estudiante tiene que ser iniciado para comprender las enseñanzas.

Un verdadero maestro es aquel que esta abierto universalmente, respeta a todo y a todos, que esta dispuesto a enseñar sus conocimientos, revela sus técnicas abiertamente sin esconder información, siempre se da un tiempo para atender a quien le solicite, trata de contestar toda clase de preguntas, su presencia y su actitud revelan sencillez y humildad, su objetivo es ayudar a los demás a encontrar su propio valor, nunca muestra altivez, no engaña a los demás con falsos conceptos ni se disfraza con trajes o renombre para ganar seguidores, en resumen, el maestro es aquel que ha vivido toda clase de experiencias y puede comprender lo que le aqueja al hombre, es un ser simple, igual que nosotros que nunca requiere que lo reverencien.

"El verdadero mago no se revela, lo descubren", dice la ciencia hermética. Remontémonos por un momento a los tiempos antiguos, donde se comenzaron a conocer individuos cuya mentalidad los hacia distinguirse, y poco a poco los fueron considerando iluminados, en los tiempos actuales los llaman seres sabios, gurus, maestros ascendidos o avatares, que legaron conocimientos y sabiduría. Sin embargo, nadie los inicio, fueron ellos mismos los que con su razonamiento, observación, introspección, lógica, y sentido común, fueron encontrando claves que les permitieron ver y analizar las cosas desde diversos puntos de vista. Esta capacidad de iluminación se encuentra en cada uno de nosotros, solamente que tenemos que trabajar un poco para correr los velos que nos impiden ver las realidades, y sobre todo, tenemos que dejar a un lado el ego, la vanidad, y el sentido individualista para entonces poder unificarse a todo lo existente y llegar al punto primordial, nuestra luz interna.

Es tiempo de eliminar la creencia de que solamente con un estado alterado de conciencia, es la única manera de poder estar en contacto con las fuerzas divinas, las experiencias espirituales o la inteligencia superior. Es posible ir por la vida con una conciencia real, hacer uso de todas nuestras capacidades y expandir nuestra mente, y avanzar con los pies firmes en la tierra. Hay muchas personas que piensan que el estar iluminados los hace especiales, superiores, mejores, etc. etc., pero como un maestro adoctrinado en la Kabala diría: "Es maravilloso estar en un nivel espiritual elevado, permanecer en estado contemplativo, tener un entendimiento altísimo, al mismo tiempo que estamos dentro de nuestro cuerpo humano, con los pies firmes sobre nuestro planeta y saber aprovechar la oportunidad de experimentar todas las maravillas que están frente a nosotros en este mundo fisico, porque el verdadero reto es que el alma aprenda de esta existencia material a mantener su unificación con el universo en un balance total".

Esto es parte de lo que he aprendido en mi humilde existencia, desde que era pequeña tenía una curiosidad y una sed de saber que había mas allá de lo visible, qué significaba lo oculto, qué era lo metafísico. Mi padre era un hombre muy espiritual, vivía con un profundo respeto hacia un Dios creador infinito de luz; toda su vida trato solamente de hacer el bien, compartir lo que tenia con los demás, no se enojaba con nadie, nunca ponía mala cara, no se inquietaba con las injusticias ni se quejaba de las situaciones difíciles en la vida por las que tuvo que pasar, porque el sabia que una fuerza mayor omnipotente era la que guiaba todo el universo, y el hombre tenia que mostrar su valor, su firmeza de espíritu y su templanza.

Eran tantas cosas las que yo quería comprender, cómo era que él no se hartaba de la falsa actitud de la gente, de la frialdad de la sociedad, de lo vano de la soberbia, del desprecio que mostraban algunas clases de personas que muchas veces lo llamaban anticuado o iluso. Así fue como me di cuenta que mi forma de pensar era demasiado sensible, porque me daba tristeza si alguien sufría aunque no lo conociera, quería hacer algo para ayudar a los demás, sentía angustia cuando los pequeños en la calle no tenían zapatos o alimento para comer, la injusticia y la miseria representaba un sufrimiento para mi, y no sabia como exteriorizarlo.

Mientras tanto, le hacia toda clase de preguntas a mi padre yo quería encontrar el por qué de las cosas y llegar a aquellos misterios no fácilmente revelados. De alguna manera él me comprendía y me contestaba lo que podía, pero me señalaba que habían cosas que no conocía por lo que no podía explicarme todo, pero siempre enfatizaba que lo mas importante era que me guiara por un buen corazón, que la nobleza de espíritu era lo que mas valía en este mundo, y sobre todo que no juzgara a nadie ni a nada con lo que aparentemente mis ojos físicos podían ver, porque esa no era toda la realidad, me repetía muchas veces que hay mucho mas allá de lo que observamos, y realmente no sabemos que tanto valor y alcance puede tener ya sea un pensamiento, una intención o una obra. Estas palabras aparentemente sencillas eran bastante complejas para entender porque llevaban un gran mensaje dentro.

A medida que iban pasando los años, mi interior continuaba llenándose de mas y mas incógnitas, mientras yo incursionaba en las librerías comprando libros de toda clase, así como yendo a bibliotecas para investigar mis temas favoritos. Siempre estaba tratando de encontrar las respuestas, y con el tiempo, se fueron presentando las escuelas, los maestros, los institutos, con lo que crecía mas mi interés de investigar. Deseaba

comprender cómo Einstein había llegado a sus conclusiones, yo quería entrar a lo profundo de la materia, descubrir los secretos de los átomos, su energía, el por qué estamos aquí, encontrar la manera de simplificar el entendimiento.

Todavía sigo con mi inquietud, aprendiendo cada día, y quizás poco a poco vaya acercándome al umbral, para comprender aunque sea el principio del majestuoso mundo que representa el infinito universo que nos rodea, y el infinito universo que somos nosotros mismos.

Lo importante es no quedarse con el tal vez hubiera... sino por lo menos tener la satisfacción de hacer el intento.....

Escribo estas líneas que se revelan sobre este papel, desde mi mente con mi corazón, confiando en que llegaran a todos los que estén en la busca de su luz interior, de su propio potencial, y poder sentir la energía universal dentro de la cual estamos todos vibrando.

**Deseo expresar mi agradecimiento:**

A Dios, por iluminar mi camino con la luz del entendimiento

A mi padre, Moisés, por enseñarme los valores y la nobleza de espíritu

A todos mis maestros por su sencillez y sus instrucciones.

Y muy en especial a mi maestro Dael Walker por sus cursos y seminarios que me iluminaron para esta obra.

A mi esposo, Abraham, por su apoyo para que continúe estudiando y superandome, por guiarme para conocer múltiples ángulos de discernimiento.

A mi hija Sylvia, por su paciencia al compartir sus conocimientos en computación y ayudarme en los dibujos.

.

## CAPITULO I

### **EL COSMOS Y SUS FUERZAS**

¿Qué es el cosmos? ¿Qué es lo divino cósmico? ¿Dónde esta el espectro electromagnético? ¿De dónde proviene? ¿Se puede medir la energía mientras esta en la mente? ¿Se puede medir la energía cuando esta fuera de la mente? ¿De dónde viene la energía? ¿De dónde obtiene la mente la energía? ¿Acaso la mente esta controlada por la masa del cerebro, o acaso la energía se extrae del cerebro, y si no es así, entonces de dónde viene?

Creo que nadie podría dar una definición exacta de lo que es el cosmos, ya que abarca una infinidad de mundos, galaxias, energías, etc. Es tan ilimitado, que nuestra mente racional y el diccionario no encontrarían palabras suficientemente adecuadas para describirlo, afortunadamente gracias a los adelantos de la ciencia, vamos conociendo día a día un poquito mas y trataremos de encontrar una respuesta de donde partir para explicar las incógnitas que anteriormente nos planteamos. Actualmente sabemos que la energía viene de lo divino infinito, podemos apagar todas las luces, y sin embargo la luz aun esta ahí.....no se ha ido a ninguna parte, esto nos muestra que la luz es reflejada por aquello que toca, y así se revela la forma o el objeto que tenemos enfrente, pero cuando esta obscuro, los objetos desaparecen, aparentemente no existen, por lo que podríamos pensar que nuestra base de datos dentro del cerebro es la que nos permite reconocer lo que estamos viendo a través de la luz, y si, por ejemplo, estamos viendo un auto, pero nunca nos hubieran programado qué es un auto, quizás estaríamos conceptuando algo diferente, porque no habría una fuente de comparación, o tal vez hasta podríamos ver la energía de las partículas que forman un auto.

Los científicos están cada vez mas interesados en buscar la forma de poder medir la Luz Divina, ya que si es una energía que esta en todas direcciones, ¿cómo podemos controlarla, y si no la podemos controlar, entonces de dónde proviene, y si no sabemos nada de ella, entonces qué pasa, qué debemos de hacer? Aun no sabemos nada sobre esta incógnita, pero la ciencia sigue buscando constantemente, ya que lo divino cósmico no sigue ninguna ley de la física, con esto quizás sea necesario expandir esa pequeña caja que contiene La Física.

La física moderna es como una caja de conocimientos y puede controlarse, porque todas las fórmulas y conceptos son comprobables y se pueden realizar las mismas pruebas obteniendo resultados similares. Pero ¿qué pasa con aquella energía que no se ajusta a



esa caja de física, porque esa energía sale mas allá de la caja?, entonces nos vemos en la necesidad de expandir esa cajita. La energía que esta fuera de la caja es la que denominamos "*Energía Sutil*" que incluye emociones, pensamientos, o energía con fuerza de luz. También se le ha llamado por muchos otros nombres: en Chino se le dice "CHI" en Japonés se le conoce como "KI", en Hindú se llama "PRANA", en Rusia se le dice "ENERGÍA BIOPLASMICA". Un científico en el año 1700 la llamo "FUERZA ODICA", Mesmer la denominó "MAGNETISMO ANIMAL". Existen varios nombres, pero la esencia es la misma, es una energía que nos causa algún tipo de efecto, y no se puede medir fácilmente, pero si se puede controlar. Sin embargo, cuando le tenemos que comprobar a la ciencia que si se puede controlar, entonces tendríamos que plantearle nuestra propia teoría como : "Creo que sí podríamos controlar la energía, si imagináramos que la luz puede cambiar sus leyes de acuerdo a la dimensión que la esta operando".

Vamos a ponerlo de esta manera, la luz viaja a través del espacio, en una dimensión especial. Por ejemplo, en el agua, la luz se manifiesta diferente, a través de un hielo la vemos distinta , en la tierra la luz se observa de otra forma, a través de un cristal se divide en 7 colores, por lo tanto se manifiesta de acuerdo a la dimensión que la esta manejando, así reconocemos lo que se llama espectro electromagnético de 7 vibraciones o 7 colores.

### **Los hologramas y la luz**

El holograma del universo (Fig.1c) y su historia de evolución esta impregnado en la conciencia de cada átomo, célula, molécula u organismo. La creación de un protón por la explosión de una supernova esta ya impreso en la imagen de ese protón. Los hologramas de un protón, célula, molécula, humano, estrella, supernova, son replicas creadas por los rayos de luz intersectado en las ondas de la imagen original que se proyecta en la luz por la conciencia misma.

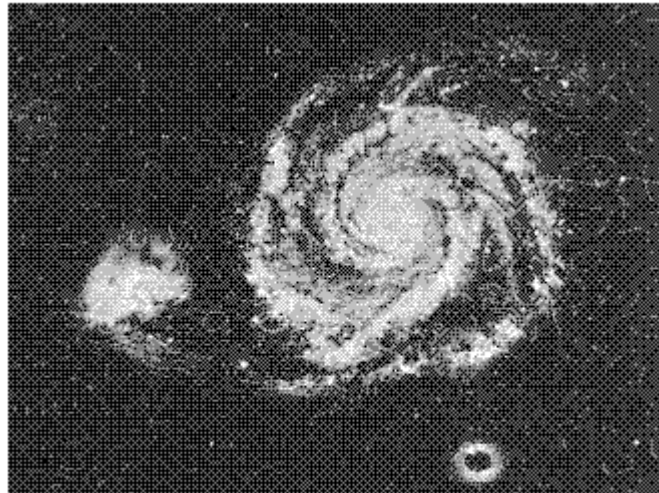

**Fig. 1c**

Explicándolo mas sencillamente, podríamos deducir que todas las imágenes son creación y reflejo en diferentes ángulos de una imagen original. Esto nos daría una idea de lo que quieren decir con la frase "Todo esta en uno como el uno esta en el todo" de hecho la mente humana asi lo percibiría cuando esté libre de las obstrucciones ocasionadas por los filtros de los conceptos del yo y del ego. ...

- una gota de agua contiene toda la sabiduría, la energía y el holograma del mar completo
- una célula contiene toda la sabiduría, la energía y el holograma de un cuerpo completo
- una semilla contiene toda la sabiduría y el holograma de como será el árbol, su tamaño y sus frutos

Cuando atisbamos en la vastedad del universo, de nuestra galaxia y otras galaxias contenidas dentro de innumerables universos, nos damos cuenta que el sol que ilumina nuestro mundo, es solamente una pequeña llamita en relación al increíble esplendor y expansion de la creación. Comparado al potencial del universo, la conciencia del sol no esta mas evolucionada que la del hombre, ya que esta conformado por una masa de átomos, aunque el sol sea billones de veces mas grande y mas poderoso que el holograma de la tierra. La humanidad se encuentra en el punto de alcanzar la conciencia cósmica de descubrirse a si misma, y neutralizar su idea de separación como individuo.

*La inteligencia cósmica* no es una cualidad a la que se deba denominar con conceptos esotéricos como rayos, logos, espíritus, etc., ya que es mucho mas de lo que podemos

conceptuar para poderla limitar con un nombre específico. *Es una inteligencia continua que actúa, vibra, forma patrones de ondas y frecuencias, átomos y moléculas girando, produciendo energía ilimitada.* Los astrónomos han encontrado que los átomos de hidrogeno en las estrellas emiten ondas de radio que llegan a la tierra además de la luz del espectro visible. Lo que vemos con los ojos y telescopios ópticos es solo una pequeña parte de la radiación que esta siendo constantemente absorbida por los humanos y todo lo existente. Dos o mas rayos de luz coherente forman patrones de onda, cuando se intersectan en una sección pueden surgir valores en un campo eléctrico y se suman a las ondas individuales (luz que se suma a la luz creando un tipo de electricidad) También hay lugares en donde los valores del campo eléctrico se sustraen (absorción sustrae de la luz), por lo tanto en un momento dado, en la región del espacio de intersección, viendo con nuestra conciencia, se pueden observar areas con patrones de luz y areas con patrones de obscuridad. Para ilustrar esto podemos analizar el concepto de que la luz coherente emanada de una estrella tiene muchas frecuencias que se emiten al tiempo que pasan a través de los gases cósmicos y las colisiones con otros protones en el espacio interestelar, y estas ondas de una misma frecuencia son las que llegan a la tierra como luz de una estrella; en cambio, el sol esta demasiado cerca de nosotros, produciendo luz incoherente en donde las fases de las ondas de luz varían muy rápidamente, y por lo tanto no hay patrones de intensidad fija y no se pueden registrar. Otro ejemplo es la exposición en una placa fotográfica donde hay ondas coherentes que forman una imagen holografica, sin embargo si se expone la placa a ondas incoherentes, el resultado seria una placa fotográfica nebulosa.

La habilidad de la luz para poder afectar el proceso de replica del DNA en el nivel fisico de la célula, es igual como el efecto universal en la construcción de sólidos, líquidos y gases. Esto nos permite tener una idea de que existe la luz manifiesta (energía medible) y la luz no manifiesta (energía sutil).

Los científicos estudian todo lo que respecta al mundo de la vibración en tercera dimensión, o sea, el mundo vibracional dimensional, materia, tiempo y espacio. En el lenguaje de los científicos, a través de sus investigaciones, nos dicen que hay energía en otras dimensiones, por lo tanto la energía es diferente en una dimensión que no tiene espacio ni tiempo. Entonces nos cuestionamos, ¿cómo podemos saber que hay una dimensión mental, es acaso porque podemos pensar, o tal vez porque se pueden medir las ondas cerebrales mientras están dentro del cerebro con aparatos para electroencefalograma? Reflexionemos en esto por un momento..... los pensamientos no siguen las leyes de la masa física vibracional: si queremos pensar en la cocina de

nuestra casa, e imaginamos que estamos dentro de ella, la podemos ver, ¿no es así? Pero, ¿cómo puede hacer la mente esto? ¿Cómo podemos estar aquí, y en un instante irnos a nuestra cocina? Si pensáramos que estamos en la Luna, y nos imaginamos que estamos allá arriba, ¿cómo lo podemos hacer instantáneamente? Simplemente, por que la mente no esta restringida por el tiempo ni espacio.

### **La materia física - tiempo / espacio**

Todas las cosas físicas están conformadas dentro de la dimensión la forma física, y obedecen al tiempo y espacio. Hemos visto series de ciencia y ficción en la televisión, en donde han mostrado como toman a un cuerpo fisico, le disparan un rayo y transportan el cuerpo a un planeta, pero ¿qué le pasa al cuerpo fisico? ... se torna dentro de otra forma de energía, por lo que ésa energía obedece a diferentes leyes. Si se pudiera cambiar esa energía en energía de pensamiento puro, entonces el cuerpo físico es el que cambia su frecuencia y la eleva a una frecuencia de puro pensamiento. Si tuvieramos la capacidad de cambiar nuestro cuerpo fisico en energía de puro pensamiento, imagínense cuantas cosas serian posible, no habrían restricciones.... Los científicos están estudiando profundamente esta posibilidad.

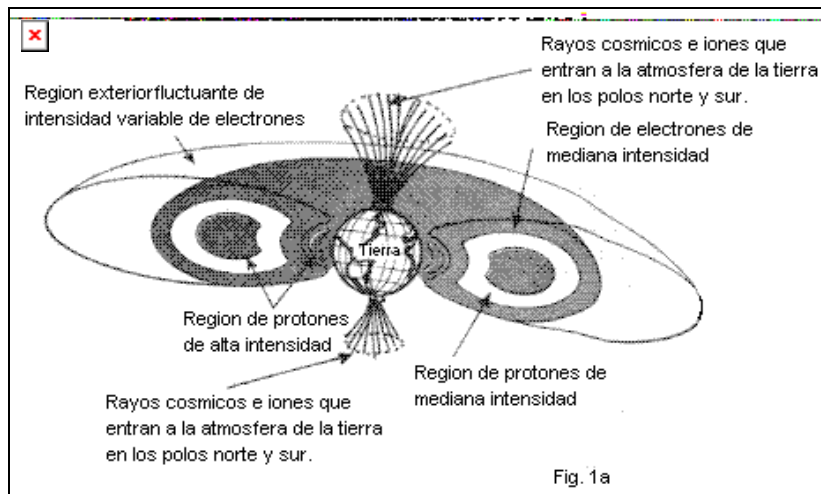

La figura anterior muestra protones con enorme densidad que son disparados de estrellas mucho mayores que nuestro sol en corrientes espirales, y son captadas por el cinturón llamado Van Allen (Fig.1a), y atraviesan nuestro cuerpo dirigiéndose hacia el centro de la tierra, en donde su energía se calienta en su centro. Algunos de estos protones separan los átomos en nuestro cuerpo. Esta radiación que llamamos luz, no es luz que podemos ver en el espectro visible, pero se podría conceptualizar como luz de

conciencia interestelar, que también es invisible e intangible, pero esta presente de todas maneras. Vibramos entre capas y capas de luz alrededor. Los cinturones de radiación Van Allen atrapan la mayoría de las partículas cargadas como protones y electrones que se crean en el corazón del sol y las estrellas que se mueven a la velocidad de la luz. Estas partículas atrapadas se forman como magnetosfera, ionosfera, estratosfera y atmósfera, alrededor de la tierra, y al ionizarse por el efecto magnético de los polos, parece que la tierra brilla como un bulbo fluorescente. Así mismo, los humanos y todas las cosas existentes funcionan atrapando energías de luz con frecuencias y ritmos de resonancia, y podríamos verlos como objetos rodeados por una burbuja pulsante, una burbuja dentro de otra y otra... formando una masa visible. (Fig.1b)

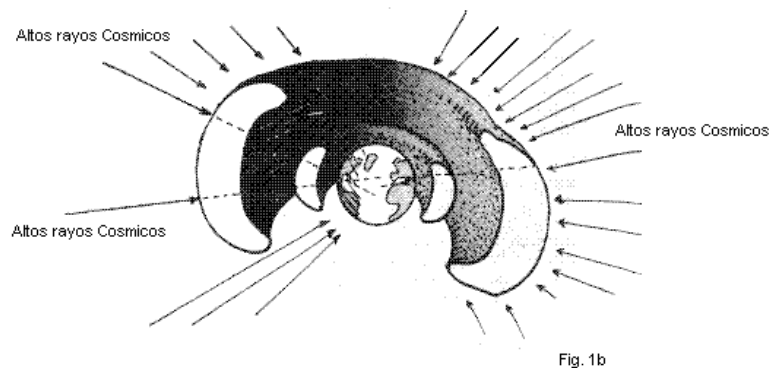

El universo esta constituido por átomos, partículas pequeñísimas, infinitas, que se mueven en el vacío, así es como explican el movimiento, el cambio, el surgimiento de las cosas y su desaparición. Cada átomo es un ser simple, inmutable, indivisible y compacto, no puede nacer ni desaparecer, son de extensión finita, pero de numero infinito; están constituidos por la misma sustancia primordial, sólo se diferencian entre ellos por el tamaño, la forma, o el orden en que se hallan unos con respecto a los otros, su posición y el mayor o menor vacío existente entre ellos explican todas las modificaciones que advertimos en la realidad. Esto nos permite distinguir entre: cualidades objetivas - la que los cuerpos tienen y cualidades subjetivas - las impresiones que nos producen, la realidad y la apariencia.

Los átomos están en constante movimiento por la intervención divina, podríamos concebir el universo como un orden que tiende a un fin gracias a la inteligencia suprema que lo rige. "Átomo" en griego, significa "indivisible", en la actualidad se sabe que es una estructura de complejidad extraordinaria, y que sí es divisible, gracias a los resultados alcanzados por medio de la física nuclear, que ha logrado explicar la mayoría de las propiedades del átomo, su núcleo y su comportamiento, así como las fuerzas nucleares

que mantienen unidas a las partículas, son energía.....

Para ampliar los conceptos acerca del cosmos y el universo, se puede consultar la sección de Bibliografía y Literatura Interesante referida en las ultimas paginas.. Mi intención primordial al iniciar el libro con el tema del cosmos es establecer un punto de partida que posteriormente ira teniendo sentido a medida que avancemos hacia capítulos siguientes.

### **Control de la mente**

Hay maestros que han llegado a tal control de su mente en India y China, y se han hecho documentales registrados de esto, los cuales pueden elevarse del piso y transportarse, pueden desaparecer y físicamente aparecer en otro lugar. Sin embargo, esto es casi imposible para una persona común que no ha llevado entrenamiento. ¿De dónde viene esa energía, y cómo puede el maestro cambiar su cuerpo físico en Energía Mental? ¿Cómo podemos saber que es posible? ¿Sería lógica basada en qué? Sin embargo, si cualquiera de nosotros levitáramos por unos instantes, nos sentiríamos muy raros, que algo nos hace falta, es como si necesitáramos detenernos de algo físico para sentirnos seguros. Muchas personas dicen haber observado este tipo de fenómenos, en lo personal todavía no he visto a ninguna persona hacerlo frente a mi.

Actualmente un *milagro* se considera como un cambio de energía que no puede ser definido. Este es un concepto interesante " *Un milagro es un cambio de energía que no podemos explicar*" La ciencia siempre esta en la búsqueda de comprobación a lo que aparentemente es una teoría. Un ex-astronauta, quien ahora es científico investigador y trabaja para las organizaciones de la ciencia, y los profesores de alta tecnología en Massachusetts, que fue a visitar a un personaje bien conocido en India, (no menciono nombres, ya que como indique desde el principio, aquí no se trata de formar seguidores, fanáticos o prosélitos de ninguna especie) Este científico quería ver de cerca, con sus propios ojos, todo lo que había escuchado decir sobre aquel hombre hindú, mientras el científico lo observaba, al mismo tiempo captaba con cámara de vídeo, viendo como aquel hombre al frotar sus manos comenzó a aparecer un anillo con una piedra muy bonita, de un gran resplandor, ¿pero de dónde vino este objeto? no se podía explicar. Aquí hay una gran diferencia entre una ilusión y un hecho, ya que ante cámaras en vivo no se pueden hacer trucos. Sin embargo, ese hombre hindú no es el único que puede hacer esto, también en Brasil, hay un hombre que frota sus manos fuertemente y emana perfume de ellas, ni él mismo sabe como sucede esto. Las personas que son capaces de tales cosas, solamente se ríen ya que es algo natural para ellos, y también aseveran

que cualquier persona puede hacerlo. Obviamente, estas supuestas maravillas no las he visto personalmente ni tampoco me consta que sean ciertas, lo que sí he visto son documentales presentados a través de la televisión internacional, en donde personas pueden operar sin instrumentos quirúrgicos, abrir y cerrar tejidos (no he visto este fenómeno en vivo); se han hecho documentales sobre jefes de tribus indígenas que pueden levitar por lo menos medio metro sin tocar el suelo; he visto videos y fotografías mostrando siluetas y formas de energías dentro de casas abandonadas, castillos antiguos, estas cámaras utilizan material altamente sensible a la luz, y han podido captar las energías sutiles flotando dentro de esos lugares; se han llevado a cabo experimentos científicos en Rusia principalmente, probando que la telepatía funciona, enviando un mensaje desde un cuarto hasta otra habitación, comprobando que "la mente afecta toda la materia física", mas allá de la probabilidad estadística, pero definitivamente no es por casualidad, y hoy en día, aun no podemos probarlo porque **no se puede medir a esa energía que afecta directamente..**

Pensemos un momento en las historias que cuentan de los antiguos indígenas, quienes se creía que podían controlar los elementos, y cuando lo necesitaban, meditaban solicitando nubes en el cielo para que regara sus tierras, así mismo, cuando requerían de sol, meditaban y solicitaban que se despejaran las nubes y se dispersaran. ¿Cómo es que ellos podían afectar con su mente la humedad y controlar a voluntad? Esto es lo que podemos considerar una forma de energía diferente, pero que sin embargo es parte del espectro completo, y proviene de una fuente diferente de energía que llamamos Cósmica, Universal o Dios. Cuando escuchamos la pregunta ¿de dónde proviene la energía para curación?, obviamente no es del físico, porque si utilizáramos energía nuestra para curar a 10 personas seguidas, después requeriríamos de un mes entero para recuperarnos.

Todos alguna vez hemos asistido a un concierto en un teatro, en donde se despliega la energía de la persona que esta ejecutando la música, y ciertamente hemos sentido le energía masiva que se expande entre toda la audiencia, así como el entusiasmo o calor que se genera. Esta es una prueba de algo que no podemos explicar pero que si podemos sentir, la transmisión del pensamiento del que esta compartiendo la música con la gente que esta escuchándola, y percibe el mensaje, la fuerza y la intensidad de lo que se ejecuta. También se ha podido observar como el artista suda y se acalora fuertemente y se llena de exceso de energía que proviene seguramente de alguna parte, pero no se puede medir de donde viene. Quando creamos un pensamiento de energía, creamos una puerta por donde entra energía de otra dimensión y se transforma a esta

dimensión, nosotros mismos somos los creadores de esa energía, tomándola de otra dimensión y transformándola en la nuestra. Podemos crear energías así como podemos crear electricidad. Somos nosotros los que hacemos el trabajo, no podemos crear la fuente de origen, pero si podemos dirigir la energía y cambiarla.

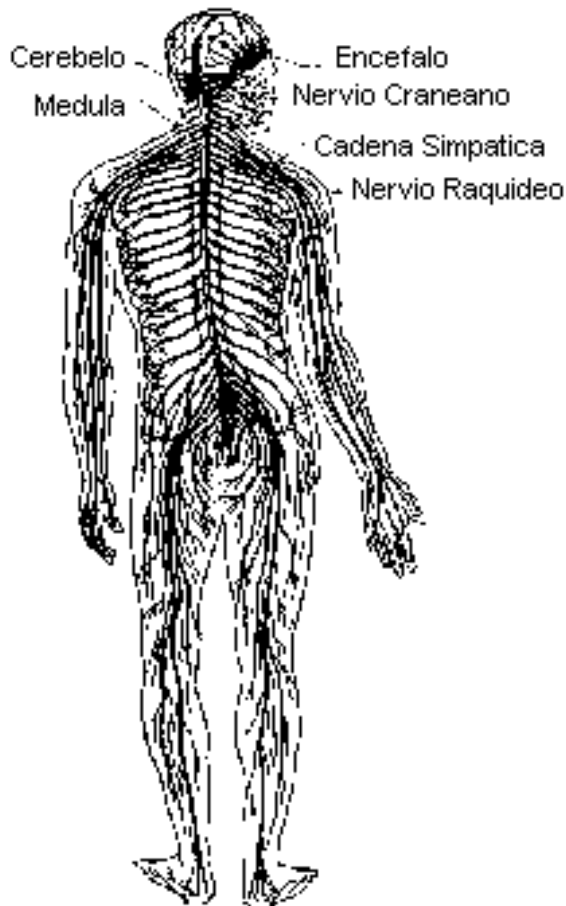

Fig. 2c

## CAPITULO II

### **GENERADORES DE ENERGÍA**

Como seres humanos, nosotros tenemos nuestro propio sistema generador de energía, nuestras células. Estas son baterías diminutas que están constantemente proveyendo a nuestro cuerpo de toda la electricidad y elementos necesarios para funcionar. Muchas veces hemos experimentado como estamos cargados de electricidad, al tocar un picaporte de una puerta, causando una pequeña chispa de luz como corto circuito, o cuando tocamos a alguna persona y también se produce una pequeña chispa de electricidad. Podríamos llamarnos condensadores con pies, ya que estamos constantemente emanando y absorbiendo energías de todas partes.

Por otro lado, nuestro cuerpo cuenta con un propio sistema de radar (Fig.2c), el sistema nervioso central, que es una red de miles de antenas y filamentos que están recibiendo información, frecuencias, ondas, vibraciones de todo lo que nos rodea. Al mismo tiempo, nuestro cerebro, se podría considerar como la computadora maestra a donde se reciben y almacenan todos los datos, nos sirve también como transmisor de ondas, frecuencias, pensamientos, vibraciones.



Sabemos que existen campos, ondas y frecuencias electromagnéticas en todo. Hemos visto fotografías del sistema solar en donde se muestra que los planetas están girando alrededor de un centro, y están suspendidos por hilos invisibles magnéticos que los mantienen en su órbita y su lugar. Al mismo tiempo los planetas tienen sus propias lunas que giran alrededor atraídas por una fuerza invisible, sin embargo real. Esto nos indica que de alguna manera existe algún tipo de conciencia que los mantiene en constante balance, es como si cada galaxia, planeta, estrella, estuviera consciente de su lugar dentro del universo, y cada entidad coopera para mantener ese equilibrio.

Un generador de energía se podría definir como un objeto que físicamente sirve como una antena que esta captando cierto tipo de energía y la esta retransmitiendo, expandiendo o generando constantemente.

Cuando creamos un generador de energía con un cristal de cuarzo, jalamos energía de una fuente de origen, programándola y activándola a través de una forma de pensamiento intensa que contiene visualización, emoción y sensación, de esta forma generamos ondas o frecuencias con un determinado propósito... Aquí aprenderemos no solamente a activar desde un cuarzo sencillo, sino que también se pueden activar generadores de energía con varios cristales de cuarzo colocados en una forma geométrica que creamos con el pensamiento, de esta forma podemos utilizar la energía cósmica transformándola en fuerza de energía de luz vibracional dirigida.

Tomemos como ejemplo de esto las pirámides, cualquiera que haya hecho experimentos construyendo pequeñas pirámides, sin importar el material del que estén hechas, mientras mantienen esa forma geométrica, y esten alineadas al norte magnético, se logra tener lo que comúnmente se conoce como un cargador de energía o una antena positiva. Si tomáramos la misma cantidad de masa o materia, y le damos otra forma geométrica, obtendremos una energía diferente. De acuerdo a la física moderna, "La masa es igual a energía potencial, la misma cantidad de masa es igual a la misma cantidad de energía" . Parece algo simple, tenemos que científicamente es valido que la misma cantidad de masa de un mismo tipo de material, tendría el mismo potencial de energía, por lo que deducimos que si tomamos una misma masa y creamos con ella dos diferentes formas, conforme a la ciencia, la energía seria la misma. Pero al hacer nosotros una forma piramidal y la otra una forma al azar, veremos que la forma piramidal tendrá un tipo de energía y la otra forma emitirá una energía diferente. Por lo tanto, no es el material ni la cantidad de masa lo que importa aquí, sino que estamos tratando con otro tipo de ciencia, estamos tratando con la

**Metafísica, la ciencia de la energía sutil.**

### **La incógnita de las pirámides**

Hablemos un poco de pirámides. Considero relevante enfatizar algunos puntos, debido a que es de gran importancia para lo que vamos a tratar mas adelante.

Las investigaciones efectuadas hasta la fecha han aportado muchas teorías sobre los secretos de la estructura de una pirámide (Fig.2b), ya que parece reunir en su interior las fuerzas que emanan de su base con otras llegadas del entorno cósmico, y el objetivo es dirigir estas fuerzas, a través de ángulos precisos y medidas determinadas . Se ha comprobado a través de experimentos, que las plantas se ven afectadas positivamente e incrementan su crecimiento cuando se hallan en el interior de una estructura piramidal, esto es un desafío a las leyes de la ciencia, pero ¿qué sucede aquí? Los rayos de luz son dirigidos uniformemente y aparentemente ayuda a evitar la descomposición, generando energía en su interior de alguna manera que evita el deterioro y las moléculas de los objetos permanecen sin degradarse. Aparentemente este fenómeno también puede regenerar las moléculas de metales. Si utilizamos un poco nuestra lógica, podríamos concluir que al dirigir una de las caras de la pirámide hacia el norte, estamos usando la energía magnética de la tierra, que fluye de norte a sur, este a oeste, y al permitir este flujo constante sin interrupción, estaríamos teniendo un generador permanente que capta las fuerzas naturales propias de la tierra y del universo, trabajando como un condensador de energía o de resonancia. Entre algunas de las pruebas que se han hecho se encuentran: alimentos que se momifican, plantas que se regeneran o crecen mejor, líquidos que cambian su sabor, líquidos que retrasan su evaporación, prolongación de la estructura de las células sin deterioración o degradación por bacterias, disminución el dolor cuando se coloca la parte afectada debajo de una pirámide, y otros.

Aparentemente nos indica que *aquello que se encuentra protegido de las fuerzas magnéticas y eléctricas, pierde lo rítmico de las funciones psicofísicas naturales y adquiere nuevos ritmos que neutralizan los efectos de los campos magnéticos y las radiaciones, situándolos en otro tiempo, como si rompiera la cibernética biorrítica.* Volvemos a ver que al manejar las polaridades magnéticas se mantienen las cosas en su lugar estable, permaneciendo un balance de fuerzas justamente en el centro, desde el ápice de la pirámide.

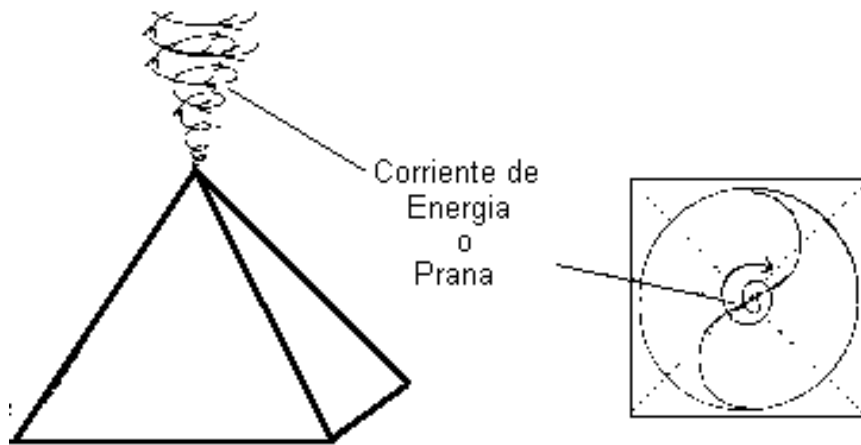

Fig. 2b

Al tomar cuarzos y colocarlos en tal forma geométrica similar a una pirámide, aunque no sea perfecta pero se asemeje lo mas posible, metafísicamente seria suficiente para el mundo vibracional. Sin embargo, dentro de las leyes del mundo físico que requiere espacio y

dimensión, las distancias y los espacios requieren ser precisos para poder funcionar . Existen muchas preguntas acerca de esto. Si construimos una pirámide física, requiere tener la forma geométrica de tres dimensiones, porque la definición del mundo tridimensional requiere tiempo y espacio, lo que crea la distancia. Pero si solamente utilizamos nuestra mente, y creamos un concepto en la mente, no tiene que ser de tres dimensiones, solo debe tener la figura, es decir, la forma geométrica, simplemente. Esto equivale a un símbolo en la mente, con el cual estamos creando una puerta por la cual emergerá energía en nuestra mente. Por ejemplo, podemos medir el campo energético de una área en particular, y si encontramos que no hay movimiento de energía, significa que nada esta emanando de la mente, pero si hacemos un diseño utilizando la mente, y utilizamos la forma de un cristal de cuarzo para formar el diseño, podremos sentir la energía, nuevamente medimos lo que sucede con el campo energético de esa misma área y podremos sentir calor, pero como fue solamente creado en el aire, lentamente disminuirá el calor y se desvanecerá la energía que creamos.

### Campos de energía

Para poder medir un campo energético, se pueden utilizar :

- un sensor a las vibraciones electromagnéticas
- un péndulo
- unas varas de metal
- la sensibilidad de palma de la mano.

Cualquier objeto absorbe energía y por propia naturaleza comienza a disiparla, como cuando creamos una fogata, tenemos una manifestación de energía de fuego, pero al consumirse, el calor comienza a disminuir.

*Es posible crear un campo energético con solo la mente, pero no hay forma de mantenerlo ahí, sin embargo, cuando realmente deseamos que permanezca abierto para que la energía fluya, es necesario anclarlo a algo proveniente de la tierra, y para ello, utilizamos un objeto de la misma tierra, **un cristal de cuarzo, que por su naturaleza puede transformar, recibir, amplificar, transmitir y controlar energía.***

En todo el mundo observamos que hay edificios, construcciones, templos, etc. que utilizan formas geométricas muy precisas. Así en varios países, las pirámides, y otros templos que no tienen forma piramidal terminando en ápice, pero notamos que sí utilizan formas geométricas específicas. En Egipto, se encontró que las grandes pirámides generan energía, pero la dificultad es definir ¿qué es esa energía?, ya que la definición de la energía en la física moderna es muy específica.

Se conoce y se puede explicar lo que es la electricidad, lo que son los rayos X; se pueden definir las ondas de radio, y muchas clases de energía en general, el calor, la luz, etc. La razón por la que todas estas cosas son muy familiares hoy en día, es porque se han podido diseñar aparatos electrónicos que pueden medir todos estos tipos de energía. La ciencia moderna ha aportado muchos avances para el desarrollo de la civilización moderna, gracias a que los científicos utilizaron la observación y crearon estructuras teóricas, llegando a conclusiones, y duplicaron sus esfuerzos hasta que estaban razonablemente seguros de estar en lo correcto.

A medida que desarrollaban la electricidad, crearon equipos electrónicos de precisión, que pudieran medir la electricidad. Hoy en día, estas pruebas pueden repetirse tantas veces como sea necesario, obteniendo los mismos resultados, esto es obviamente muy conveniente, porque puede acelerar los procesos de investigación. Al poder medir la electricidad con precisión, se puede determinar como trabaja, y al saber como funciona, se pueden desarrollar mecanismos para hacer que trabaje con fines específicos, y esto ya es posible. Es muy conveniente y muy práctico el contar con equipo que pueda medir la energía, pero el único problema es que dentro del espectro de la luz, que también se denomina espectro electromagnético, los aparatos solamente pueden medir eléctricamente o electrónicamente hasta un 70% de este espectro, pero ¿qué pasa con el otro 30% ?

La ciencia utiliza una herramienta muy interesante, diciendo que hay una manera de describir este 30% de energía, y lo llaman matemáticas. A través de las matemáticas, se

determinó que existe una energía en proceso dentro de ese 30%, y especulan en lo que respecta a algunas de sus propiedades, pero aun no se desarrolla equipo para medirla electrónicamente. Por tanto, si no pueden medir con algún equipo fácilmente, entonces hay incomodidad, y se evita hablar acerca de ese 30% que no se puede medir, y por lo tanto se pretende que no es real.

En la actualidad, se plantean estos hechos entre físicos nucleares, doctores, científicos, físicos muy preparados en todas estos campos, tratando de entender y encontrar la manera de controlar esta energía. Muchos escépticos aseguran que no existe esta energía, porque no hay ningún equipo adecuado de medición, por lo tanto se considera que no es real y que no funciona simplemente porque no se puede medir. Pero ¿qué pasa si esta energía existe y funciona de todas maneras? Aquí encontramos una seria incógnita por resolver.

Por ejemplo, creemos que existe el pensamiento, pensemos por un momento, esto es una broma Si no creemos en el pensamiento, entonces ¿qué hacemos al pensar? ¿Cómo lo medimos?, y si no podemos medirlo, ¿cómo poder creer en ello? ¿Significa esto que debemos de no creer en algo solamente porque no podemos asegurarlo ni tampoco lo podemos medir? Todas las ciencias, la ingeniería, la medicina, se basan en medidas y comprobaciones, sin embargo, cuando no es así, y la energía continua existiendo pero no puede controlarse a cada momento, ¿nos presenta un reto verdad ?

Otro tipo de energía que no podemos medir serian las emociones. ¿Existen o creemos en las emociones? ¿Se pueden medir las emociones? ¿Es acaso algún tipo de energía?

**La básica definición de energía es: "Aquello que crea un cambio"** . Ahora analicemos, ¿pueden las emociones crear cambios? Sí... pero ¿se puede medir esto? No.. pero si podemos medir los resultados de las emociones. ¿Se pueden dirigir las emociones o creer en las emociones? Sí... porque causan cambios en actitud, conducta, reacción. Vemos aquí que las emociones por supuesto son algún tipo de energía, pero no pueden medirse directamente, no con algún equipo reconocido científicamente, pero si pueden medirse con un equipo no científico, nuestra percepción. (Fig 2a)

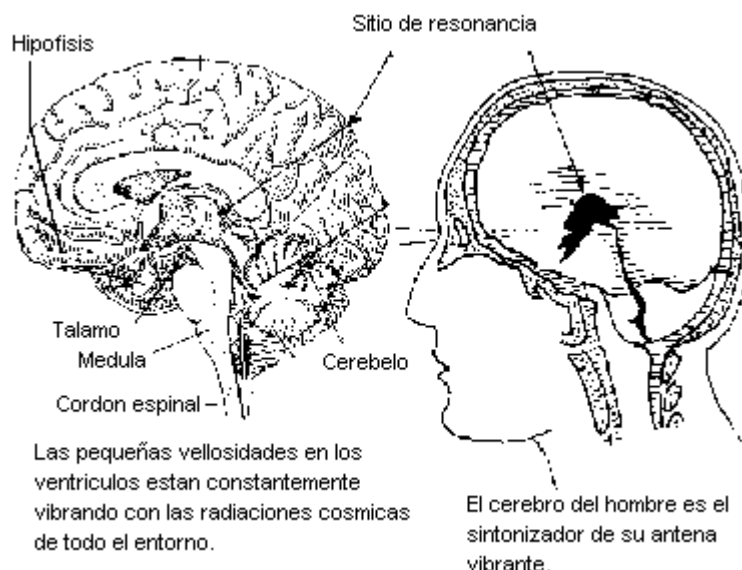

**Fig. 2a**

Por ejemplo, si nos imaginamos que creamos un círculo de energía utilizando nuestra mente y lo trazamos con un cuarzo en el suelo, una pared, o una mesa, sentiremos que hay energía en este círculo al entrar en él, podemos sentir la temperatura y el calor, ya sea con nuestro cuerpo o la palma de la mano, y aunque no tengamos la sensibilidad muy desarrollada, podremos sentir alguna diferencia de vibración. Sin embargo, ante la ciencia lógica, este equipo de sensores humanos no es aceptable porque no es equipo electrónico de medición, y además, generalmente se ha tenido la idea de que se requiere de personal altamente entrenado o con capacidades psíquicas especiales, para que estos sensores humanos trabajen y se ha pensado que supuestamente no todas las personas pueden percibir esta energía, porque hay variaciones en cada persona.

Esto sí que es un terrible reto, la ciencia requiere de medidas exactas, y si no es así, entonces se considera que no es real. La *"Energía Densa"* se puede comprender porque son frecuencias de energía que pueden ser medidas con equipo electrónico estándar para poder utilizar alguna definición. Pero ¿qué pasa con la *"Energía Sutil"* que no puede medirse por equipo directamente y sin embargo los resultados de esta pueden ser apreciados en la medida que afectan la materia?. ¿Qué queremos decir con esto? **Es posible dirigir y transformar esta energía sutil.**

### **Experimentando con la energía.-**

Podemos hacer un experimento, tratemos de localizar a alguien que cuente con con equipo electrónico, (respuesta galvánica G.S.R. , polígrafo o equipo de retro alimentación, todos estos equipos hacen lo mismo, miden las frecuencias de energías que emanan las plantas o las personas).

- a) Comenzar midiendo la energía que emana una planta común y corriente,
- b) Posteriormente plasmar o enviar energía (energía creada con la mente) dentro de la planta
- c) Volver a hacer la medición y obtendremos una reacción.

(También se hacen experimentos de reacción con las plantas poniéndoles un cigarro cerca, o música)

(Podemos activar emoción en una persona, a través de una música, una fotografía, o una película, también obtendremos una reacción).

Si no se cuenta con alguno de estos equipos, se puede experimentar conforme el ejemplo a continuación: En el año de 1970 se hicieron muchas investigaciones midiendo los efectos de la mente y las emociones en las plantas, haciendo estudios sobre el poder de la oración o la palabra, todo esto a nivel muy científico y se realizo de la siguiente manera:

- a) Se pusieron tres grupos de plantas iguales
- b) Misma forma de riego y mismos cuidados,
- c) Al primer grupo de plantas se les hablaba y se les solicito verbalmente que crecieran fuertes, enviándoles pensamientos positivos,
- d) Al segundo grupo no se les dijo nada
- e) Al tercer grupo se les grito con pensamientos negativos

Después de un tiempo, (aprox. 15 días) se revisaron los tres grupos, obteniendo las siguientes reacciones:

- 1) Las plantas a las que se les hablo y envié pensamientos positivos crecieron el doble de lo esperado
- 2) Las plantas a las cuales nada se hizo crecieron en la forma normal esperada.
- 3) Las plantas con pensamientos negativos se secaron o crecieron deficientemente

Estos experimentos mostraron que cuando las cosas son las mismas, con excepción de la variación que les imponemos, ***esa variación de pensamiento es la que crea el cambio !!!***

Así es como se sabe ahora que la emoción si funciona, se sabe que cuando el pensamiento se enfoca, se pueden crear cambios. Aun esto esta bajo evaluación constante, y se continúan haciendo estudios sobre el efecto de la mente y las emociones sobre el cuerpo, actualmente a esto se le llama científicamente "Psico Neuro Inmunología", termino muy reciente, pero que describe resultados sorprendentes de reacción en el cuerpo humano.. Cuando una persona gravemente enferma, se le da cuidados, se le brindan emociones positivas de amor, calor, comprensión, cuando se le habla de tal manera con pensamientos positivos, se suscitan los cambios el interior de la mente, modificando lo que se encontraba deficiente o alterado, y recobrando el equilibrio o la salud. Otro termino muy utilizado en medicina es la "Regresión Espontanea" en donde el paciente se cura de repente sin saber como, gracias a estos cambios internos de pensamientos y emociones que son capaces de balancear totalmente los disturbios. Obviamente no en todos los casos funciona porque:

- en algunos no se puede ir en contra de los designios divinos cuando ya esta determinado un plazo de vida
- en otros casos, las personas enfermas pierden la ilusión de vivir y al encontrarse tan apagados, no permiten que la energía de vida circule.

Entonces encontramos una formula:

**Actitud + Emoción = Cambios en la Energía**



### CAPITULO III

#### **EL PODER INTERNO DE LOS CUARZOS**

Los cuarzos son cristales de oxido de silicio, conocidos como **Silicatos**, minerales formados por una combinación oxigenada de silicio, intervienen en la formación de las rocas eruptivas a gran temperatura y elevada presión. Sus formas y colores son muy variados, pueden encontrarse transparentes así como opacos. Su sistema de cristales es trigonal o triangular (Fig.2d), cuya estructura tiene formas idénticas en una misma orientación y dimensión, tienen 32 clases de simetría y sus caras o aristas están formadas por figuras planas y rectas. Son minerales de gran dureza, al mismo tiempo que presentan fenómenos de elasticidad y dilatación, dependiendo de la fuerza externa a la que se sometan, como tensión, compresión, temperatura, etc.

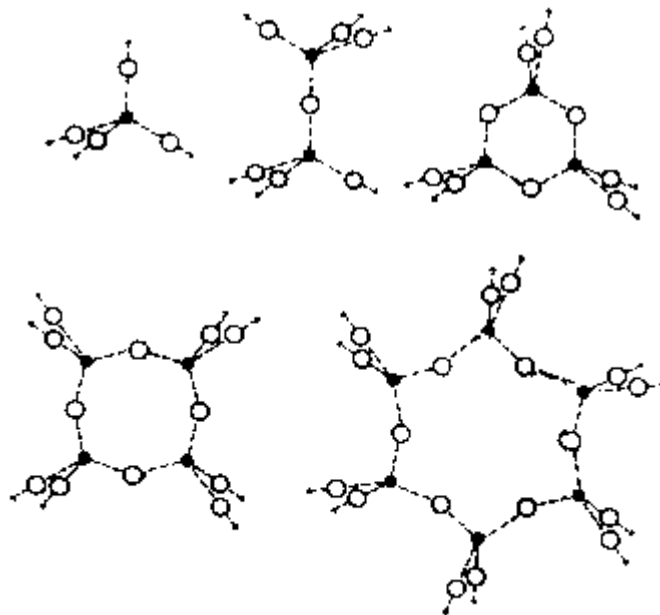

Fig. 2d

La estructura de estos minerales esta formada principalmente por tetraedros, cuyos vértices son átomos de oxígeno y cuyo centro es un átomo de silicio y forman largas cadenas (Fig.2e). Todos estos tetraedros están unidos por sus vértices, de manera que se extiende en una estructura tridimensional que abarca todo el cristal. El carbono es el elemento mas importante y abundante de la materia orgánica, por su parte el silicio, después del oxígeno, es el elemento mas abundante en peso de la corteza terrestre, (aproximadamente el 87%). Estos minerales están formados por una combinación oxigenada de silicio, intervienen en la formación de casi todas las rocas eruptivas, forman también parte de muchas rocas sedimentarias y metamórficas y de algunos meteoritos. Son inatacables por los ácidos (excepto el fluorhídrico), son infusibles y muy duros.

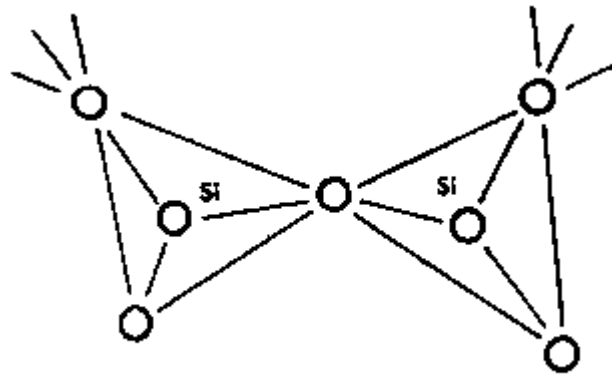
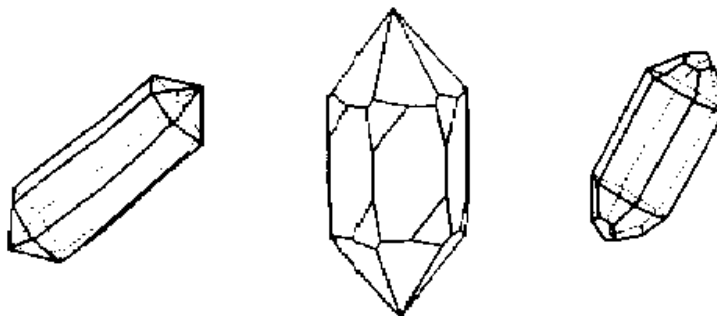

Fig. 2e

El sílice por ser una combinación de silicio con oxígeno, presenta muchas variedades traslúcidas y de colores hermosos, y por su textura uniforme y compacta se utiliza también en joyería. Constituye las arenas, areniscas y cuarcitas, e interviene en la formación de distintas rocas, mineralógicamente comprende las siguientes especies: (anhidras) cuarzo (Fig.3b), tridimita, cristobalita, sílice vítrea, sílice microamorfa; (hidratadas) ópalo; (forma de transición) sílice calcedonia.



Formas Mas Conocidas de los cuarzos

Fig. 3b

Artificialmente se preparan compuestos a los que se les llama siliconas, (\*) compuestos que se someten a hidrólisis y polimerización, obteniéndose según la técnica y el catalizador, aceites, grasas, elastómeros o resinas. Tienen gran estabilidad térmica y buenas propiedades dieléctricas, resistentes a la oxidación, altas temperaturas y muy aisladoras. Se aplica también para impermeabilizar papel, tejidos, cueros, lubricantes, adherentes, en pinturas, barnices, etc.

Los cuarzos, por su cualidad cristalina permiten la refracción y dispersión de la luz, generalmente sus hábitos para formar cristales son prismas hexagonales que terminan

en punta en forma de pirámide de seis lados (como si fueran dos romboedros). (Fig.3a)

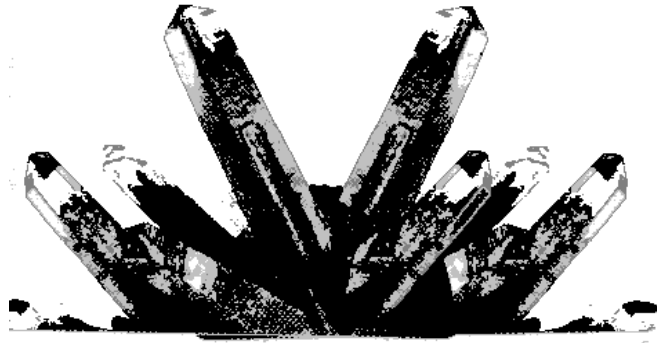

También se forman en drusas o familias de cuarzos (Fig.3c) que son rocas en donde se alinean los cristales y solamente se ven las puntas de las pirámides.

Fig.3c

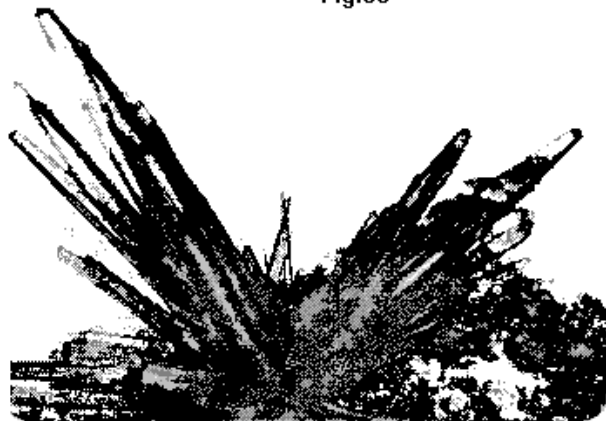

DRUSA O FAMILIA DE CUARZOS

*La Cristalografía* estudia las características y propiedades de los cristales, así como las propiedades eléctricas y magnéticas de los cuerpos que son afectadas por la materia cristalina. Se han efectuado extensos trabajos por especialistas en susceptibilidad eléctrica y magnética, permeabilidad eléctrica, conductividad eléctrica-electrónica, producción de electricidad y magnetismo por la luz. Se conocen una serie de fenómenos que reciben denominaciones especiales según el agente que las produce:

Por calentamiento o enfriamiento de un cristal: *piezoelectricidad, piromagnetismo*.(\*)

Por calentamiento o enfriamiento de dos cristales distintos llamado termoelemento: *termoelectricidad* (\*)

Por deformación mecánica como compresión, tracción, etc.: *piezoelectricidad, piezomagnetismo* (\*)

Por frotamiento: *triboelectricidad, tribomagnetismo* (\*)

Por los rayos luminosos: *fotovoltaicidad*. (\*)

Por aplicación de corriente eléctrica o fuerza magnética: *electrostricción*. (\*)

(\*) Información sobre estos fenómenos esta disponible en cualquier enciclopedia.

Cuando trabajamos creando rejillas o circuitos de energía con cuarzos, estamos dando un paso fuera de lo ordinario, porque activamos energía curativa positiva con los cristales. Esto es difícil de creer, pero podemos mostrar que es posible. Sabemos que hay energía en las piedras y los cristales. Los científicos saben que así es, de hecho los cuarzos son utilizados por las empresas electrónicas, componentes eléctricos, lentes ópticos, lasers, osciladores radiotécnicos, sondas submarinas, detectores, así como en la investigación espacial, debido a que conocen la alta precisión de los cuarzos por su capacidades de:

- transmisión (pasar corriente)
- conductividad (transmitir la electricidad)
- recepción (frecuencias electromagnéticas)
- concentración (reducir o amplificar energía)
- activación (desplaza o moviliza electrones)
- condensación (guarda energía o electricidad)

Vamos a comenzar a experimentar como crear campos de energía mucho mayores que la energía propia de los cristales o las piedras.

### **Pruebas con cuarzos sin programar**

En el siguiente experimento vamos a observar lo que sucede cuando solamente

utilizamos los cuarzos como potencializadores, sin ninguna programación ni pensamiento, simplemente dejaremos que la propia fuerza interna del cristal sea la que funcione. De esta forma, podemos descubrir como actúa la energía simple (un cristal), o la energía colectiva cuando se une una a otra (dos cristales).

(Fig. 4)

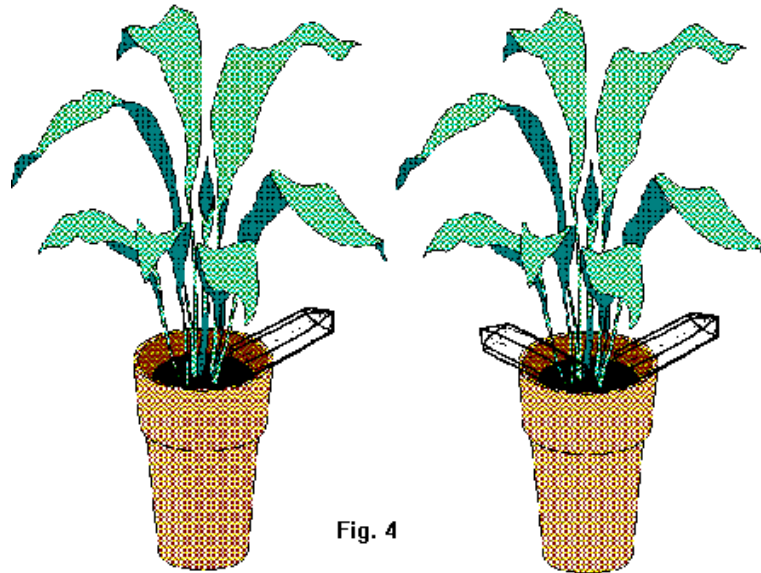

Fig. 4

a) Tomar dos plantas iguales, y solamente en una de ellas insertar un cuarzo dentro de la tierra. Observar el desarrollo de ambas por lo menos durante 2 semanas y anotar los resultados.

b) Mismas plantas iguales, insertar en una de ellas dos cuarzos dentro de la tierra. Observar el desarrollo de ambas por lo menos durante 2 semanas y registrar los resultados.

### **Multiplicando la energía**

Digamos que cada cristal o piedra tiene en teoría dos unidades de energía, si las sumo todas juntas, obtendré solamente una adición, 2 veces 5 es igual a 10 unidades de energía.. Pero algo distinto sucede si utilizo mi mente para crear una forma geométrica, uniendo las unidades de energía. entonces no solo obtendré 10 unidades, sino tal vez

100 unidades de energía, porque la energía se incrementa en diversas formas. Podemos analizar la Metafísica con lenguaje de la Física: Hay dos maneras de acuerdo a la ciencia:

Lineal Cuando sumamos los números o energías, tenemos 5 cristales, cada uno pesa 2 gramos, si sumo los gramos obtendré 10 gramos en total, esto es medir en forma lineal.

Logarítmica: si tomamos los mismos cristales y les aumentamos poder, esta misma masa se multiplica por su mismo número, a su exponente potencial, así que 2 a la 5a potencia nos da 64.

Lo mental se convierte en una dimensión diferente, cuando el pensamiento se integra a la dimensión inicial, comienza a vibrar y esta sujeto a las leyes de la energía, lo que significa que la energía eventualmente puede disiparse, a menos que la anclamos y sellemos la fuente de energía dentro de un cristal de cuarzo, y no movamos el cristal, entonces la forma de pensamiento que creamos en nuestra mente, abrirá la puerta, esto es: **La forma de pensamiento sostendrá la puerta y se anclara a la posición de los cristales de cuarzo en su tiempo y espacio.**

Si trazamos un círculo de energía con varios cuarzos (Fig.4a) y activamos esa energía, podremos sentir el calor que emanan o la vibración.

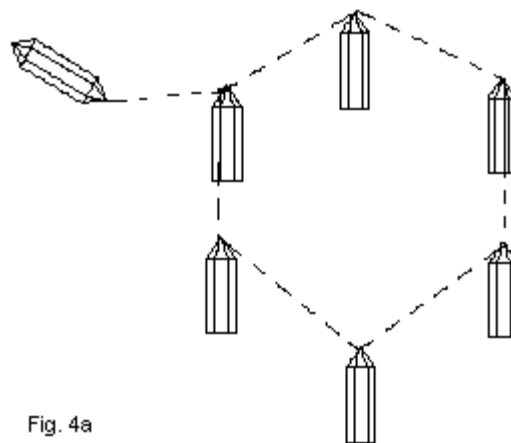

Después de un rato, levantamos uno de los cristales (Fig.4b) y lo regresamos exactamente en el mismo lugar, ¿qué pasa? Ahora la energía no es la misma, aun cuando el cristal o ancla se coloque nuevamente en su lugar, la forma de pensamiento

ya ha sido cambiada y no es la misma, al haberlo movido se cierra la entrada.

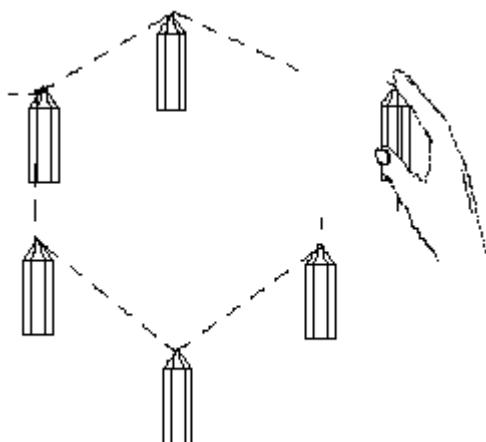

Esto es realmente evolucionario, ya que desde el punto de vista de los científicos, es como un milagro. Pero queda una pregunta, la energía mas estable en el mundo fisico es la energía de la tierra, su magnetismo es constante, su gravedad es continua, los meridianos de energía electromagnética ejercen su fuerza, los polos tienen diferente polaridad, por lo tanto ¿es posible que nuestra forma de pensamiento de alguna manera afecte ese magnetismo natural, o tiene que estar sujetado a algo? Digamos que tenemos que estabilizar una puerta de energía, entonces debemos utilizar el objeto mas estable que podamos. Sí, definitivamente requiere de una ancla que lo sujete, porque la energía requiere permanecer, parte de **la forma de pensamiento que ha configurado la forma geométrica es el ancla, y el propósito del pensamiento dentro de un determinado tiempo en particular, es el que establece la apertura de la puerta.**

Si muevo el ancla, en ese instante, ya deja de estar en ese tiempo y espacio, y por lo tanto, esa forma de pensamiento no sigue siendo la misma, y debe permanecer con una antena física, que es el ancla que mantiene la forma de pensamiento y la energía en su lugar, haciendo que la energía penetre y se transforme, por la estimulación creada por la forma, material y el diseño. Cualquier tamaño de cristal puede abrir una puerta, entre mas grande es el cristal, es mayor la energía que podrá entrar en el. Tomemos como ejemplo un foco eléctrico, es un receptor - transformador de energía que nos permite ver la luz física, pero necesitamos una resistencia para que se manifieste la luz como tal, de otra manera no la podríamos ver, por lo tanto la resistencia viene siendo el ancla que mantiene la energía fija en ese lugar y es posible utilizarla.

Hay distinciones y excepciones en esto, todo aquello que sea igual, no cambia nada ni hace ninguna diferencia, aunque un cristal sea grande y mas energía fluya a través de el, también es posible que un pequeño cristal pueda crear un campo de energía mucho mas grande que su propio tamaño, porque hay otros factores en las formas de pensamientos, que vamos a analizar mas adelante.

Los pensamientos son flexibles, y entre mas grande el diseño, mas grande es la energía, (este concepto ampliamente se explica en el Capitulo IX - Niveles superiores de programación) también vamos a aprender a utilizar un diseño geométrico, y trabajaremos con dos formas básicas, que explicaremos en detalle en el capitulo VI que trata sobre la creación de pirámides de energía.

*"Si impulsamos una piedra hacia arriba,  
finalmente desciende.... Si volteamos una  
antorcha para abajo, sus flamas se elevan hacia  
arriba..... Cada cosa en el mundo va en busca  
de su elemento ."*



## **CAPITULO IV** **DESPLASMAR UN CUARZO**

La razón por la cual es necesario desplasmar los cuarzos antes de utilizarlos es muy simple, hemos leído anteriormente que absorben, transmiten, reflejan y condensan toda clase de vibraciones electromagnéticas, por lo tanto, un cuarzo desde el momento en que se extrae de la tierra absorbe la vibración del entorno, de la persona que lo sustrajo, la bodega en donde fue almacenado, de las personas que lo exhiben en un establecimiento, las diversas personas que tocan el cuarzo para verlo, por lo tanto vemos que cuando adquirimos un cristal, trae consigo una serie de energías diferentes, las cuales deben de ser neutralizadas, para entonces poder programar el cuarzo para lo que necesitemos.

### **Formas para limpiarlos.-**

Existen varias formas para limpiar los cuarzos de todo tipo de energías negativas externas o internas. A continuación sugerimos las que se conocen actualmente y que han comprobado ser las mas efectivas.(Fig.5)

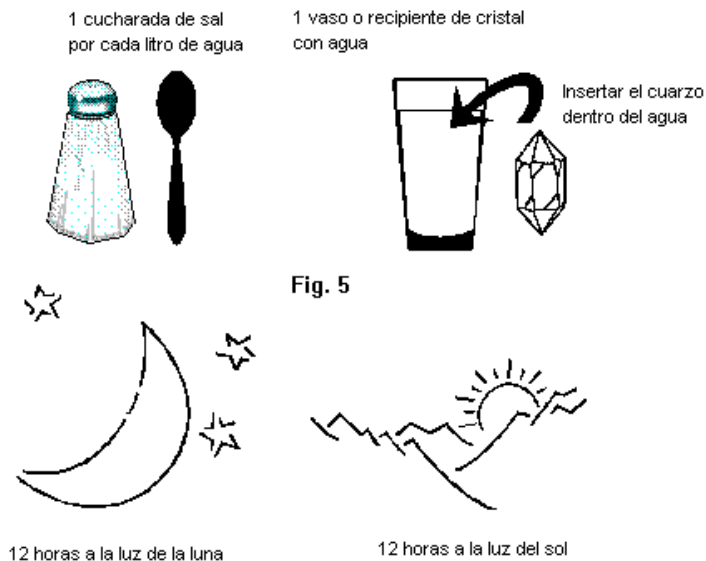

\* **Método exterior.** Se coloca el cuarzo dentro de un recipiente lleno de agua al cual le agregaran dos cucharadas de sal marina y se deja reposar a la luz de la luna durante una noche y a la luz del sol durante un día, esto equivale a un ciclo completo de energía de las dos polaridades (polaridad activa Yang/Sol, polaridad pasiva Yin/Luna) que neutraliza totalmente las energías negativas al mismo tiempo que carga el cuarzo de energía positiva. (el agua tiene la cualidad energética de limpiar o purificar, y la sal tiene

la energía interna de romper lo negativo) (Fig.6)

Desplasar sobre drusa de Cuarzos  
24 horas



Fig. 6

\* Método de cristal: Se puede adquirir una drusa o familia de cuarzos mediana, que expresamente se dedicará para limpiar todos los cuarzos pequeños que se necesiten, lo único que se requiere hacer es colocar el cuarzo sobre la roca y dejarlo a la luz del sol o de la lluvia durante un día. ( La familia de cuarzos tiene la cualidad de dispersar y multiplicar la energía positiva, ya que por estar constituida por una gran cantidad de cuarzos juntos, emana una radiación muy poderosa de energía, y siendo una masa mayor, atrae a la menor). (Fig.7)

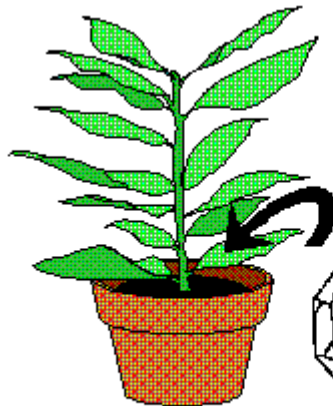

Desplasar dentro de  
la tierra, enterrar el cuarzo  
de manera que la tierra lo  
cubra totalmente durante  
24 horas

Fig. 7

\* Método con plantas naturales: Se inserta el cuarzo dentro una maceta con una planta de tronco grueso, durante 24 horas. En este lapso de tiempo la tierra absorberá todo tipo de vibración, por lo tanto un ciclo de un día completo será suficiente para desplasar los cuarzos. Posteriormente lavarlos bajo agua corriente y quedaran listos para usarse. (la tierra posee la cualidad de transmutar todo lo que esta en ella, su

energía interna es absorber y neutralizar) (Fig.8)

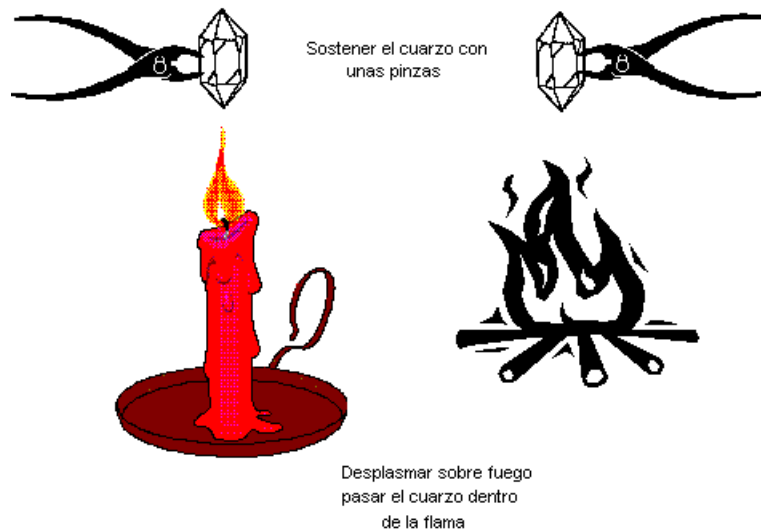

Fig. 8

\* Método de fuego: Se utiliza una veladora de color blanco o violeta preferentemente, si no se tiene, se pueden utilizar directamente la llama de fuego en la estufa o una chimenea. Se sujeta el cuarzo con unas pinzas que sean resistentes al fuego, y se pasa el cuarzo dentro de la flama, de izquierda a derecha, 7 veces. Se deja enfriar y se lava con agua corriente. (el fuego es el elemento principal con que se relaciona la energía, su energía interna es llenar de luz, por lo tanto las moléculas del cuarzo reciben una carga positiva de luz) (Fig.9)

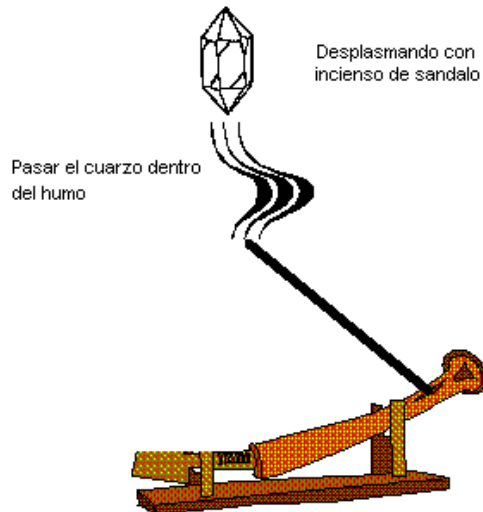

Fig. 9

\* Método de incienso: Se enciende un incienso de Sándalo exclusivamente, se pasa el cuarzo dentro del humo de izquierda a derecha lentamente, 7 veces. Una vez terminado, se lava perfectamente bajo agua corriente. (el incienso de sándalo particularmente, tiene la

cualidad de neutralizar las vibraciones negativas en donde se utilice, a diferencia de otros inciensos que solamente sirven para aromatizar o para crear un ambiente de armonía )

Como se puede observar, a través de cualquiera de las purificaciones anteriores, se esta utilizando las fuerzas de alguno de los cuatro elementos esenciales: *fuego, agua, aire y tierra.*

## CAPITULO V

### **PROGRAMACION DE CUARZOS**

El aprender a programar los cuarzos requiere principalmente de activar la imaginación, a través de ejercicios que se detallan mas adelante. El control de la mente es un factor principal para poder avanzar a programaciones mas complejas, por lo tanto, se guiará cada paso a seguir para que sea mas sencillo. En este entrenamiento, se irán expandiendo los sentidos físicos, y junto con los sentidos psíquicos, se podrá ver, oír, oler, tocar, y escuchar con la mente. Cabe aclarar que el visualizar o imaginar no significa ver una película en los ojos como si se estuviera en un cine, simplemente se debe dejar libre la imaginación, como cuando éramos pequeños y nos imaginábamos un avión, o un pájaro, un árbol o una casa, así de sencillo. Imaginar es algo que hacemos diariamente, por ejemplo:

- cuando estamos pensando que nos vamos a poner mañana, vemos una prenda en combinación con otra en nuestra mente e imaginamos como nos veríamos con ese atuendo
- cuando estamos por decidir que pedir en un restaurante, imaginamos el platillo, y nuestra mente nos ayuda a decidir cual es el mas delicioso
- cuando vamos a seleccionar un mueble, nos imaginamos como se vería en la habitación de la casa.

La imaginación es sumamente útil, es un aliado que nos permite ver mas allá de lo que podemos manejar en el mundo tridimensional.

Es importante seguir los ejercicios en el orden que se sugieren con el fin de ampliar la capacidad de percepción.

Se recomienda leer detalladamente cada ejercicio antes de comenzar, no importa el tiempo que se requiera para llevarlo a cabo. (Se sugiere pedirle a alguien que ayude y vaya leyendo las instrucciones mientras se hace el ejercicio, o se puede grabar en un cassette los ejercicios para ir siguiendo los pasos directamente)

## **Entrenamiento Basico**

### *Primer ejercicio*

#### **Apertura de chakras en las manos:**

Ubicacion de Chakras en las manos

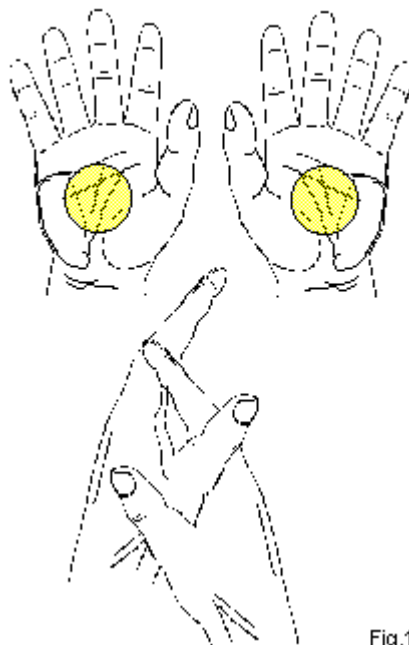

Fig.10

1) Se frotan las palmas de las manos fuertemente hasta sentir que comienzan a generar calor. (durante un minuto) (Fig.10)



Fig. 11

2) Se separan lentamente las manos dejando un espacio de una pulgada, se sentirá una leve sensación de magnetismo. ( durante 1 min.) (Fig.11)

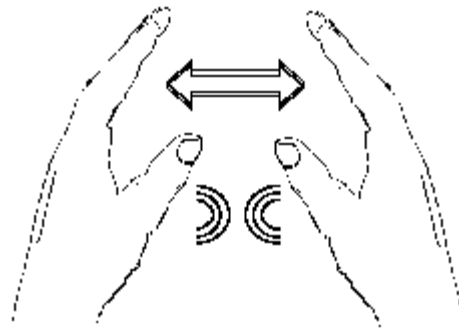

Fig. 12

3) Se abre el espacio entre las manos a 3 pulgadas y se trata de sentir la fuerza magnética que se ha creado (durante 1 min.) (Fig.12)



Fig. 13

4) Se unen las palmas de las manos suavemente, y se sentirá como una espiral que gira en el centro de ambas palmas. (durante 30 segundos) Esta es la señal de que han activado los chakras de las manos. (Fig.13)

El objetivo es activar los chakras de las manos porque serán la compuerta para programar un cuarzo. Los chakras son vórtices por los cuales recibimos y transmitimos energía, muchas veces hemos experimentado cuando damos la mano a alguna persona, se puede percibir como se encuentra, si esta de buenas o de malas, ya que *los chakras transmiten energía*. De la misma manera, cuando vamos a seleccionar cualquier cosa, *nuestros chakras nos indican cual es la mas adecuada, porque podemos percibir la energía*.

### *Segundo ejercicio*

#### **Controlando la imaginación:**

- 1) Tomamos una respiración profunda y cerramos los ojos suavemente
- 2) Visualizamos tener un limón en la mano
- 3) Vemos el color verde intenso del limón
- 4) Olemos ese limón fresco
- 5) Partimos el limón en 2 mitades
- 6) Exprimimos una mitad del limón
- 7) Vemos como caen las gotas de limón
- 8) Probamos el sabor ácido del limón
- 9) Volteamos el limón para ver como es la parte de arriba
- 10) Volteamos nuevamente el limón para ver la parte inferior y observamos la diferencia
- 11) Tocamos la superficie de la cascara del limón
- 12) Sentimos la superficie, lisa, áspera, húmeda, seca.
- 13) Sentimos la parte interna del limón, suave, pegajosa, etc.
- 14) Vemos la cascara de limón bajo el contraste con la luz
- 15) Vemos la diferencia entre la parte brillante y la parte opaca
- 16) Observamos al limón ya exprimido, como se siente doblado en la mano
- 17) Observamos los gajos pequeños del limón

- como han quedado después de exprimidos
- 18) Tomamos una respiración profunda
  - 19) Exhalamos suavemente abriendo los ojos

Este ejercicio desarrolla la capacidad de enfocar la mente en un solo objetivo, sin que los demás pensamientos interfieran, al mismo tiempo ayuda a utilizar los sentidos, para activar las sensaciones que producen cada una de las acciones que van enfocando con la mente. Así se podrá notar que la mente no diferencia entre lo que es real y lo que es imaginativo, simplemente lo que se le va sugiriendo, la mente lo toma como un comando, esto muestra como el cerebro asimila los datos como una gran computadora que registra todo, sin importar si existe o no. Por lo tanto, es importante saber controlar la mente para almacenar la información que sea mas útil y positiva.

Tercer ejercicio

**Expandiendo los sentidos psíquicos**

- 1) Tomamos una respiración profunda
- 2) Cerramos los ojos lentamente
- 3) Nos visualizamos frente a una playa
- 4) Observamos la extensión del mar y el movimiento de las olas
- 5) Observamos el azul del cielo en su inmensidad y el contraste de las nubes
- 6) Escuchamos el sonido de las olas del mar
- 7) Sentimos el fresco de la brisa
- 8) Sentimos como el viento que mueve el cabello
- 9) Percibimos el olor del mar
- 10) Sentimos como el mar que acaricia los pies al ir caminando sobre la arena
- 11) Sentimos la arena suave de la playa bajo los pies
- 12) Sentimos el calor del sol en la piel
- 13) Sentimos el fresco del viento del mar
- 14) Sentimos la calma que brinda la escena
- 15) Sentimos la alegría de estar en el mar
- 16) Sentimos la fuerza que emana de las olas



- 17) Sentimos la conexión con la naturaleza
- 18) Nos sentimos real dentro de la imagen
- 19) Escuchamos el sonido de las gaviotas
- 20) Sentimos la temperatura del agua con la mano
- 21) Sentimos lo suave de la arena al tocarla
- 22) Visualizamos una concha de caracol
- 23) Tomamos la concha entre las manos
- 24) Palpamos la estructura de la concha, dura, áspera, curva, etc.
- 25) Observamos el tamaño de la concha
- 26) Observamos los colores de la concha
- 27) Encontramos una alga marina
- 28) Sostenemos el alga entre las manos
- 29) Sentimos su temperatura, fría, cálida, etc.
- 30) Observamos su color y su forma
- 31) Sentimos su tacto, áspero, suave, húmedo
- 32) Comparamos como se siente la concha en una mano y el alga en la otra
- 33) Sentimos la diferencia entre ambas
- 34) Tomamos una respiración profunda
- 35) Exhalamos y abrimos los ojos lentamente

Los pasos anteriores nos van guiando para percibir con la mente, podemos ver, escuchar, oír, oler, o sentir toda clase de cosas y sensaciones, al mismo tiempo que se tienen emociones con la vivencia. Esta es la fuerza interna que se requiere para programar un cuarzo, ante todo es indispensable tener la certeza de lo que estamos haciendo y transmitirle todo el énfasis, emoción y la realidad que podamos. La mente es tan poderosa como la seguridad con que se maneje.

### **Programando un cuarzo**

#### **Ejercicio inicial.**

Se sugiere leer los pasos a seguir antes de comenzar a programar. Es importante procurar programar en algún lugar tranquilo, donde no se tengan interrupciones, para poderse concentrar mejor. El cuarzo que se recomienda utilizar para programar inicialmente, debe ser el transparente, ya que combina todas las fuerzas dentro de si y

recibe cualquier información. Mas adelante se detallan las particularidades de cada uno de los cuarzos o gemas semipreciosas de colores, para que se programen según las necesidades.

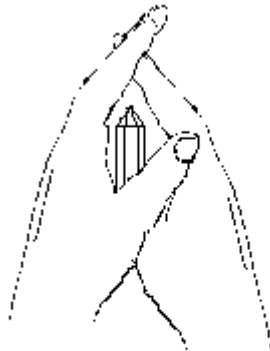

Fig. 13a

- 1) Sujetamos el cuarzo entre ambas manos (Fig.13a)
- 2) Cerramos los ojos suavemente
- 3) Esperamos hasta que comience a vibrar o pulsar
- 4) Concentramos nuestro pensamiento en el cuarzo
- 5) Pensamos que deseamos armonía y balance
- 6) Pensamos que deseamos protección y luz
- 7) Pensamos que deseamos tranquilidad y paz
- 8) Pensamos que tenemos tolerancia y paciencia
- 9) Pensamos que nos rodea una luz blanca protectora
- 10) Imaginamos el cuarzo dentro de nuestras manos
- 11) Imaginamos que el pensamiento penetra el cuarzo
- 12) Imaginamos que un rayo de luz penetra el cuarzo
- 13) Imaginamos chispas de luz que irradian del cuarzo
- 14) Sentimos como pulsa fuertemente el cuarzo
- 15) Sentimos el calor que emana el cuarzo
- 16) Abrimos los ojos suavemente

Se notará que al principio se indica "esperamos a que comience a vibrar o a pulsar", esto nos avisa que estamos activando la fuerza interna. Al final del ejercicio dice "sentimos la pulsación y el calor del cuarzo", esto es lo que realmente sucede cuando se termina de programar lo que se necesita en un cuarzo. No importa cuanto tiempo nos dilatemos para activar, aquí es donde sabemos que el cuarzo ha recibido la programación y esta listo para usarse. A medida que vayamos practicando los ejercicios de visualización, se

puede lograr sensibilizarse mas y mas, para poder percibir lo que sucede cuando se programa un cuarzo, y la diferencia entre un cuarzo sin programar y un cuarzo activado.

Cuando se trabaja con cuarzos individuales, es mejor ir programando uno a la vez. Se puede programar cada cuarzo, para usarlos en muchas formas, como :

- traerlo en la bolsa
- traer en la cartera
- usarlo engarzado con una cadena
- sostenerlo en la mano frecuentemente
- dejarlo sobre una mesita de noche

### **Sugerencias de programación :**

- \* protección de la luz superior en todo
- \* estabilidad y armonía emocional
- \* tranquilidad mental y fomentar la concentración
- \* incrementar la memoria y la inteligencia
- \* controlar carácter y mejorar la actitud positiva
- \* salud y vitalidad en todos los aspectos
- \* mejorar la autoestima e interacción con los demás
- \* controlar el ego y evitar los miedos y angustias
- \* fomentar sentimientos positivos, evitar rencores
- \* activar la tolerancia, paciencia y cordialidad
- \* mejorar la capacidad de expresar y comunicar
- \* incrementar los ingresos, mejorar económicamente

Nota:

*Se recomienda programar un cuarzo con un máximo de tres pensamientos, que se relacionen uno con otro, ya que al programar muchas cosas diferentes, se puede cancelar la programación entre si, y la única que prevalecerá será aquella programación que contenga más énfasis, más emoción, más visualización.*

### **Como comprobar la programación:**

Se sugiere tomar un cuarzo similar o de igual tamaño al que se ha programado, y cerrando los ojos lo colocamos junto al otro cuarzo. Movemos ambos de su posición hasta que no sepamos cual era el programado. Abrimos los ojos suavemente, y con la palma de la mano tratamos de localizar el cuarzo que esta ya activado de la siguiente manera: (Fig. 13b)

- se puede sentir pulsación, vibración, calor, cosquillas, fresco, electricidad, magnetismo, etc.

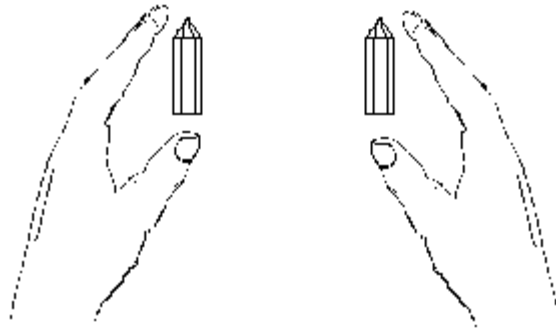

Fig. 13b

Cualquier sensación fuera de lo común nos indicará que se ha localizado el cuarzo que esta programado, y de esta forma se puede notar la diferencia entre un cristal normal y uno activado. Se puede tomar el tiempo que se requiera. Al principio quizás sea un poco difícil detectarlo, por lo que se sugiere frotar las manos suavemente para activar los chakras y permitir una mejor percepción. Si aún no se puede percibir, es conveniente entonces sujetar en la mano cada uno de los cuarzos y tratar de sentir alguna sensación diferente entre ellos.

Resumiendo, los 3 pasos principales para comprobar serían:

- 1) Localizar el cuarzo con la palma de la mano
- 2) Percibir la activación
- 3) Sostener el cuarzo tratando de sentir la diferencia

Se pueden programar cuarzos individuales para cualquier cosa que se necesite, obviamente no se va a pedir un auto nuevo con un cuarzo, pero si se puede pedir tener mejores ingresos en el trabajo, mas clientela, buenas ganancias, aceptación de proyectos, mejorar la imagen, incrementar la seguridad en uno mismo, prosperidad, éxito, desempeñar las labores óptimamente, organizarse mejor, proyectar ideas efectivas, etc. Cosas como estas, programadas en cuarzos, seguramente si podrán ayudar a que se logre el poder adquisitivo para tener un auto nuevo. Considero importante aclarar esto, pues realmente muchas personas pueden pensar que al programar un cuarzo, van a hacer magia y cambiar las cosas de un día para otro.

Un cuarzo sirve para dar fuerza a un pensamiento, incrementa la frecuencia de

vibración que se ha programado, potencializa lo que emana de la mente, como si se tuviera un motor generando energía permanentemente, es como tener un aliado que trabaja para ayudarnos y apoyarnos.

Es conveniente entender y analizar este punto con cuidado: la mayoría de las personas siempre tratan de poner todas sus esperanzas en un amuleto y eso es definitivamente lo que debemos comprender claramente: no se debe utilizar las cosas como si fueran objetos mágicos que harán el trabajo por nosotros, que cómodo resultaría por supuesto, el simplemente desear algo y delegar la responsabilidad a una cosa para que lo lleve a cabo.

Las leyes del Karma no trabajan así. Karma es una palabra en idioma Hindú que significa "Trabajo o Acción", efectivamente es el trabajo que cada persona tiene que realizar individualmente para:

- ir elevando su conciencia,
- terminar las cosas que tal vez quedaron pendientes en otra vida anterior
- mejorar aquellos defectos que siempre se han repetido una y otra vez
- dominar los instintos y las debilidades humanas y saberlas combinar con tolerancia y buenos sentimientos
- aprender a desear tener, pero saber como compartir
- el poder hacerle frente a los retos humanos de este mundo material conservando la integridad espiritual.

Somos viajeros del universo, hoy ocupamos un cuerpo y después tal vez otra forma de existencia, pero siempre estaremos viviendo, ya que somos chispas de una gran luz. El Karma se puede comparar con *una acción que abre un círculo en el cosmos, y ese círculo tiene que continuar su trayectoria hasta volverse a cerrar con la consecuencia de esa acción.* Nada queda suspendido sin tener su contrapeso, las leyes del universo se basan en el equilibrio perfecto.

Pensemos por un momento que supiéramos de antemano cual es nuestro Karma, qué es lo que tenemos pendiente, cual será el destino prefijado, quién fue nuestro hermano o esposo, que ahora puede ser un hijo, jefe o abuelo, sería bastante complejo el poder interactuar, las cosas no tendrían sentido, habría prejuicios, cargaríamos con emociones o sentimientos previos, no habría mucho que pensar, no tendríamos que decidir, sería muy obvio, demasiado fácil, muy aburrido, casi prefabricado, no habría oportunidad de tomar alternativas, no podríamos probarnos a nosotros mismos para ver que tanto

temple tenemos para enfrentar las cosas, o a aceptar nuestras fallas, conocer nuestras cualidades, quitarnos el sentimiento de culpa, y no sentiríamos el gusto de ir avanzando, de saborear los logros, de vivir las aventuras. No niego que el mundo tal como esta es el mejor que existe -- con la pobreza y la miseria, con la frialdad y el egoísmo, con el materialismo tan denso -- pero tampoco fue así la idea original del creador del universo, los que descompusimos la obra fuimos los humanos mismos, en la prisa por "evolucionar": ¿pero qué tanto progreso hemos logrado? -- muchos avances en la evolución, pero continúan habiendo inconformidades, rivalidades y guerras entre los pueblos; mucha tecnología pero se siguen creando armas sofisticadas, bombas nucleares y bacteriológicas; muchos satélites y cohetes en el espacio, mientras hay miseria, pobreza, e ignorancia en muchos países; mucha ciencia pero hay crueldad, avaricia, y enfermedades raras todavía en la tierra -- ¿no parece gran avance verdad?.....

Es bueno comprender bien lo que es la magia, analicemos que sucede con aquellas personas que desde pequeñas tenían un ideal, sabían que querían de la vida, tenían trazada su meta en detalle, entonces día a día iban dando fuerza a esa imagen en su mente, así como a la seguridad con que daban los pasos, fe en si mismos, confianza en la ayuda de las fuerzas divinas, y tarde o temprano esa certeza hace que las cosas se vayan dando, que los obstáculos se vayan superando, se van presentando las oportunidades, se van abriendo puertas, pero definitivamente no es el amuleto el que hace la magia, sino nosotros mismos la vamos haciendo, día con día, sin dejar que la duda, el temor, el tal vez, el puede ser, el ojalá y pensamientos similares se conviertan en barreras. No importa si las metas son grandes o pequeñas, cada individuo tenemos un espacio que ocupamos, un trabajo que llevar a cabo, importante o insignificante es solo para el ojo de quien lo mira, la realidad es que no sabemos la extensión y el valor que tiene cada cosa, cuando la enmarcamos en el mundo físico tridimensional de conveniencias, lo importante es procurar no compararse con otros, así se evita sentir carencias y frustraciones.

Definitivamente, los límites, las diferencias y las clases las inventamos y las marcamos los humanos, pero si abrimos bien los ojos internos, vemos que todos somos iguales, ricos o pobres, altos o bajos, feos o guapos, doctorados o incultos, somos seres de luz, envueltos por un cuerpo, cada quien tiene un Karma que atender ó entender, y en lugar de estar compitiendo para ver quien es mas astuto, quien sobresale mas, quien tiene mas honores, quien acapara mas poder, o como humillar al que no tiene tanta capacidad, deberíamos de ofrecer lo mejor de nosotros mismos, sin importar que puesto

o trabajo tenemos, simplemente hacer nuestro mejor esfuerzo y contribuir aunque sea con un pequeño granito de arena que ira haciendo mas fuerte la plataforma de un mundo mejor para todos, en donde volvamos a ser una unidad, como dijimos al principio, podemos ser uno con el universo y retornar a la armonía, lo que se llamaría una era de gentes con mentes avanzadas, así como hemos escuchado tantas veces en muchas películas de cine, gentes de civilización elevada y evolucionada. Aunque parezca un sueño, puede ser una realidad, si ésta fuera una de las metas de todos.

Seguramente a algunos les parecerá buena esta literatura, otros tal vez no estén de acuerdo, otros se la pasaran criticando, otros creerán que saben mas, otros dirán que hay mejores, y todo esto tal vez estará en lo correcto, pero aquí lo mas importante es que no me da pena compartir mis experiencias, no tengo temor de expresar en estas hojas lo que he aprendido, no me da miedo el que pensarán, solo me he permitido ser yo misma, tratando de no imitar a nadie, aprendiendo de todos, no me pongo disfraces para salir a la calle, solamente expongo mis conclusiones junto con las enseñanzas de mis maestros, para que no se queden en el silencio, como muchas veces nos pasa, que tenemos tantos y tantos pensamientos fabulosos, que quisiéramos decirlos, pero nos da temor o creemos que no hay nadie que los comprenda, o tal vez consideramos que están fuera de lo real, y finalmente los vamos dejando en el laberinto de la mente, hasta que quedan olvidados en el sótano.

Podemos utilizar los cuarzos con sabiduría, son realmente hijitos de la madre naturaleza, son regalos con enorme potencial que nos ofrece la tierra, tienen muchas cualidades que podemos utilizar para el bien....

*" Hay verdades que tal como los lentes, las  
tenemos delante nuestro, las ignoramos,  
y solamente pasamos a traves de ellas en la vida..."*

## CAPITULO VI

### **CREANDO PIRAMIDES DE ENERGIA**

Ahora si, de la teoría a la practica, comenzaremos a trabajar para crear generadores o pirámides de energía, pero no los vamos a activar aún, solamente los vamos a preparar para mas adelante, mientras nos familiarizamos con los materiales y el tiempo de secado.

#### **Materiales necesarios:**

- 1 loseta o mosaico blanco (10 x10 cm)
- 5 cuarzos transparentes
- 1 tubo de silicon
- 1 cuadrado de fieltro verde (10 x 10 cm)
- 1 tubo de pegamento multiusos

Para preparar una rejilla pirámide de cuatro lados, (Fig. 14) se coloca un cristal o gema en cada esquina sobre la parte porcelanizada brillante del mosaico, formando un cuadrado, y otro cuarzo en el centro, sujetando las gemas con pegamento de silicon. En la parte inferior del mosaico, fijaremos el cuadrado de fieltro con pegamento multiusos.

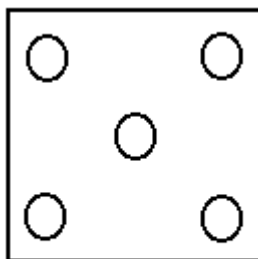

Fig.14

También podemos crear una pirámide de seis lados, que casualmente es similar a la punta de un cristal de cuarzo, colocando una piedra o cristal en cada lado del hexágono, y otra en el centro.

#### **Materiales necesarios:**

- 1 mosaico blanco
- 7 cuarzos transparentes



- 1 tubo de silicon
- 1 cuadrado de fieltro verde
- 1 tubo de pegamento multiusos

Sobre la parte porcelanizada brillante del mosaico, se coloca un cristal o gema formando un hexágono y otro cuarzo en el centro, (Fig.15) se sujetan las gemas con pegamento de silicon. En la parte inferior del mosaico, se fija el cuadrado de fieltro con pegamento multiusos.

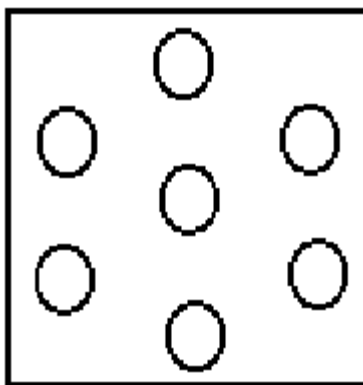

Fig.15

Nota: Si no se cuenta con cuarzos pulidos en sus lados, se puede también utilizar cuarzos redondos o de formas naturales, todos los cuarzos sirven, no importa si tienen formas geométricas bien delineadas o irregulares.

Para mantener los cuarzos y gemas en su posición, hemos encontrado que el sellador de silicon es el mas adecuado, viene siendo el adhesivo mas propicio debido a sus características particulares, se adhiere a cualquier superficie, une las piezas al llegar a su punto sólido, y las mantiene firmes en su lugar. Además, es muy conveniente, facil de usar y no es costoso. Se recomienda evitar el pegar las gemas o cuarzos con maskin tape, con un cordón o algún otro material. Es mas seguro utilizar el silicon, y se endurece rápidamente.

### **Diferencias entre puntas pares e impares**

La pirámide de energía de seis lados es la mas benéfica, mas segura y mas sencilla, aunque no se coloque perfectamente simétrica, aun así será un hexágono. Con los 6 lados estaremos conectando la fuerza del macrocosmos triángulo superior, y la fuerza del microcosmos, triángulo inferior.

Cuando se utiliza la pirámide de cuatro lados, se hace una semejanza a las Pirámides que se han construido en el mundo, es muy útil si desean crear energía que se conecte con los 4 elementos y sus fuerzas, (*Fuego, Agua, Aire, Tierra*)

Al sugerir las pirámides de cuatro y seis lados, no significa que no podemos crear otras formas geométricas. Se puede trabajar con muchas, pero antes de proceder con las pruebas, se recomienda comenzar con estas dos, y dentro de un tiempo razonable de practica continua, se entenderá el potencial de esto. Es bueno anotar las experiencias, y mantenernos concientes que nuestra mente se ira expandiendo para crear nuevas cosas.

Por ejemplo, la pirámide de ocho puntas (Fig. 16) es un símbolo de los Budistas, que se le llama "El camino del Agua" o "El sendero de los ocho pasos" o "El sendero de la luz" Esta es una forma de energía diferente y el patrón de pensamiento ha sido establecido para que lo podamos aprovechar.

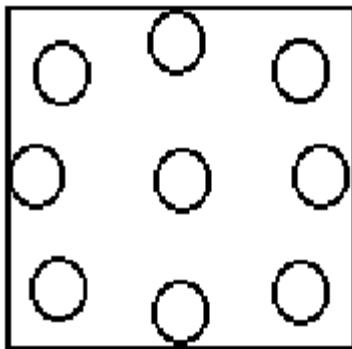

Fig. 16

\* La energía de pirámides con puntas pares, "construye" un campo de energía

\* La energía de pirámides con puntas impares, "movilizan" energía.

Comenzaremos a crear generador de energía pero antes, es necesario comprender la importancia de las siguientes

**Reglas para activar cuarzos:**

- Usualmente, utilizamos la forma de la pirámide de seis puntas, porque es una de las

mas armónicas con la frecuencia de la energía humana. Con el cristal del centro, se convierte en 7 cristales, y estaríamos conectando la armonía de las 7 frecuencias, 7 sonidos, 7 colores primarios, 7 fragancias, 7 vibraciones, 7 chakras, 7 cuerpos espirituales. La ley de 7 gobierna la mayor parte de nuestro sistema de la Tierra. Por lo tanto este generador es muy facil de utilizar y muy potente.

- Cuando se utiliza la pirámide de cuatro puntas, se conecta a la energía de los 4 poderes (Fuerza, Misericordia, Balance y Renovación), también a las cuatro fases superiores (Emanación, Creación, Formación y Acción) En lo personal, utilizaría esta pirámide para objetivos mas especiales.

- Se sugiere no formar la pirámide de cinco puntas, en forma de pentágono, ya que se ha utilizado por muchos de siglos por personas que practican algún tipo de magia, como un símbolo para activar energía de diversas fuentes para controlar con fines específicos o rituales. Como sabemos que cuánticamente esta todo unido, la forma de pensamiento de cinco puntas ha sido ya establecida desde tiempos muy antiguos, y obviamente no queremos captar ninguna energía de esas formas. Sabemos el uso que se le ha dado al pentagrama y debemos de tener precaución. Se puede experimentar obviamente con muchas formas, obteniendo diversos resultados, simplemente la advertencia es para que no se traspasen las dimensiones de energía que tal vez no se puedan manejar, y después se puedan acarrear molestias innecesarias.

Existen miles de formas de pensamiento que están en el cosmos, en otras dimensiones, de personas llevando a cabo rituales que crearon energía para diferentes propósitos, algunos tal vez positivos, y otros tal vez negativos. Pero la energía no distingue los lados buenos y malos, simplemente las personas que la manejan y lo que hacen con la energía es lo que realmente cuenta. Si se conectara a una pirámide de cinco lados, quizás se estaría abriendo algo que no conoce, y además no se sabe tampoco que es lo que se estaría alterando. Por lo tanto, los maestros recomiendan que no se utilice y nos dan esta advertencia, si alguna persona se encuentra con problemas, es su propia responsabilidad.

- No hay diferencia entre la energía que se utiliza para bendecir o para maldecir, la única distinción esta en el pensamiento o la emoción que se le imponga. Aquí damos herramientas que son sencillas, para que se utilicen y se sienta seguridad con lo que se va a hacer, en mi experiencia las pirámides de 4 lados y 6 lados son muy eficaces y seguras.

- Se recomienda no utilizar las pirámides de cuarzos para manipular, controlar ni molestar a las personas con fines egoístas, o de conveniencia propia, recordemos que la energía acepta el comando que se le da, y si se trata de utilizar para objetivos negativos, el círculo que se abre, tarde o temprano tendrá que cerrarse y una acción equivocada se regresa a su punto de partida como bumerang. Es conveniente tener precaución al dirigir los pensamientos y programaciones.

- El cuarzo transparente es el cristal maestro para todo, contiene la gama completa de colores, representa la luz cristalina, ya que cuando la luz atraviesa un cristal, su refracción se divide en 7 colores.

### **Invocación a la luz**

Además de crear una forma de pensamiento y abrir una puerta para generar energía, es necesario solicitar la fuerza de la luz infinita dentro de los cuarzos, con el fin de que nadie pueda utilizar esa energía para propósitos negativos. Así que cuando activemos nuestra pirámide generadora, lo primero y último que hacemos es invocar la fuerza de la luz infinita 3 veces como sigue:

"Yo invoco la luz de Dios infinito, Yo soy un canal claro y perfecto, La luz es mi guía."

"Yo invoco la luz de Dios infinito, Yo soy un canal claro y perfecto, La luz es mi guía."

"Yo invoco la luz de Dios infinito, Yo soy un canal claro y perfecto, La luz es mi guía."

Al repetir una frase tres veces estamos creando un triángulo de energía protectora, que servirá como un sello de seguridad para que no penetren otro tipo de frecuencias o vibraciones, además nos permite iniciar la concentración y la disposición positiva para programar, al mismo tiempo que nos induce a un estado de relajación y calma.

### **Como conectar los cristales entre si**

A continuación veremos la forma de como conectar entre si a los cristales o las gemas, este es solamente un esquema, mas adelante uniremos los cuarzos siguiendo las líneas en el orden tal como se indica. Imaginemos que levantamos la piedra del centro, (Fig. 17) entonces el hexágono se convertirá en los lados de la pirámide, y el cristal del centro en su punta, así es como se crea una pirámide de luz y energía que cubre un gran

espacio.

Lo mismo sería si estuviéramos formando la pirámide de cuatro lados, el centro sería la punta y los cuatro lados las aristas de la pirámide. En lo personal y a través de la experiencia, no debemos preocuparnos si no es perfectamente simétrica la colocación de las gemas o los cristales, lo que sí debemos cuidar es que represente la forma de un hexágono o un cuadrado, para que sepamos realmente que eso es lo que deseamos formar.

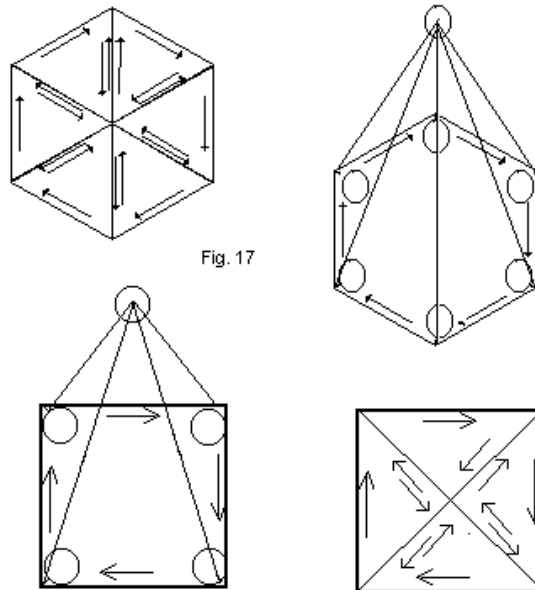

Fig. 17

Para activar, se toma un cuarzo facetado, y se apunta al cuarzo del centro de la figura, se comienza a formar triángulos, como trazando líneas de luz imaginarias, iniciando desde la gema en el centro, conectamos una línea imaginaria de luz hacia la gema que se encuentra en la primera esquina superior a la derecha, la unimos con la siguiente gema a la derecha y regresamos nuevamente al centro. Así formamos el primer triángulo de la pirámide, continuamos mismo procedimiento hasta cerrar los 6 triángulos o lados de la pirámide. Siempre debemos de hacer los trazos hacia la derecha, en sentido de las manecillas del reloj. (Fig. 17a)

Se pueden hacer ejercicios sobre un papel, siguiendo las líneas para formar los triángulos, con el fin de que posteriormente con nuestra mente podamos trazar las líneas de luz sobre los cuarzos. Estos ensayos permitirán tener más confianza y práctica en lo que estamos haciendo.

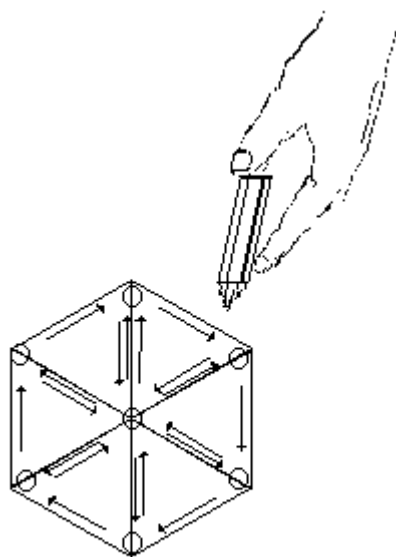

Fig 17a

La figura 17a muestra las flechas que marcan los trazos correctos: Primero se traza el primer triángulo, regresando al centro, se vuelve a subir por la última línea trazada del primer triángulo y será la primera línea del segundo triángulo, terminar el segundo y volver al centro, subir por la última línea del segundo triángulo para trazar el tercero, y así sucesivamente, hasta llegar a la primera línea trazada y finalmente al centro, completando la forma geométrica.

*Nota: Los trazos siempre van dirigidos hacia el lado derecho para canalizar energía activa positiva.*

Antes de comenzar a formar una pirámide generadora de energía, debemos tener bien claro en nuestra mente que es lo que queremos plasmar o grabar en ella. Cual es el propósito, o que es lo que necesitamos .

### **Activando una rejilla sencilla**

Como los cuarzos transparentes se pueden programar para cualquier cosa, podemos comenzar con algo que nos sea de gran ayuda, como curación de las emociones, que siempre resulta una de las áreas más importantes que requieren sanación.

La rejilla de 4 cuarzos la vamos a programar para que la luz superior siempre nos proteja con salud y bienestar.

La rejilla de 6 cuarzos la programaremos para tirar la basura emocional que no nos sirve y mantener el balance y armonia a nuestro alrededor.

**Pasos a seguir:**

- 1) Apuntar el cuarzo a la gema del centro
- 2) Repetir la Invocación de la luz 3 veces
- 3) Tener la idea fija de lo que se va a programar
- 4) Ir uniendo las gemas con las líneas de luz
- 5) Formar los triángulos
- 6) Mantener la concentración en el objetivo
- 7) Cerrar los ojos
- 8) Imaginar como la piramide de luz se expande
- 9) Apuntar el cuarzo a la gema del centro nuevamente
- 10) Terminar con la Invocación de la luz 3 veces

**Energetizando una silla**

Una forma útil para comenzar a utilizar los generadores de energía, ya que pasamos gran parte de la vida sentados, podríamos aprovechar en abrir una fuente de energía positiva, y podríamos tener excusa para sentarnos mas frecuentemente, y si nos preguntan porque nos gusta estar sentados, podríamos responder: "Porque me cargo de energía"  
..

No todas las bases de las sillas son simétricas, (Fig.18) algunas son redondas, otras rectangulares y con diversas formas, por lo tanto algunas veces se vera el hexágono un poco alargado

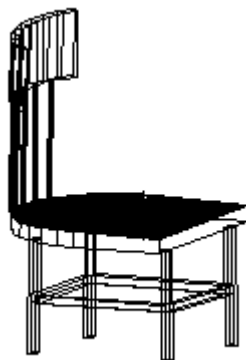



**Fig. 18**

Se puede comenzar utilizando los cuarzos transparentes, ya que aceptan todo tipo de comando y forma de pensamiento. Posteriormente en otro capítulo, hablaremos y explicaremos acerca de los cuarzos y gemas de colores, sus cualidades, características y fuerza interna.

**Materiales:**

- 7 cuarzos transparentes  
(pueden ser gemas facetadas, redondas o sin pulir)
- Una silla
- Un tubo de Silicon
- Un cuarzo con punta

Todos los cuarzos o gemas deberán siempre limpiarse antes de ser utilizados, para desplazar las energías ajenas que hayan estado en contacto con los cristales.

- 1) Se colocan los cuarzos en la parte inferior del asiento de la silla, sujetándolos con silicon. (Fig.18a)
- 2) Sostenemos el cuarzo con punta en la mano derecha, (o la mano que utilizamos normalmente para escribir) apuntando hacia el cristal del centro de la pirámide.
- 3) Repetir la invocación de la luz 3 veces
- 4) Mantener la forma de pensamiento en concentración y comenzar a activar.
- 5) Repetir la invocación a la luz infinita 3 veces apuntando la punta del cuarzo a la piedra del centro.



6) Ahora ya se ha abierto la puerta. Recordemos que la energía cósmica siempre esta disponible, y debemos asegurarnos de que no será nunca utilizada para nada negativo. Procuremos meditar que la energía que estamos recibiendo es muy poderosa y llena de amor universal.

7) Esperamos a que el silicon este endurecido, y se podrá sentir la fuerza que emana la energía.

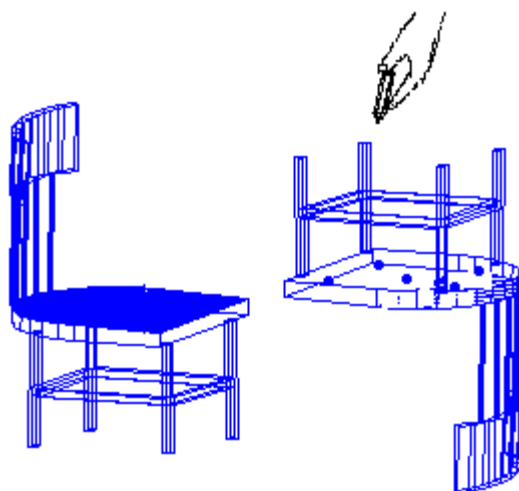

Fig 18a

Si alguien tocara algún cuarzo o gema de una pirámide que ha sido activada, pero no lo mueve de su lugar, no sucede nada. Es como cuando encontramos una tubería en una puerta que viene desde un río, mientras la tubería este intacta sin mover, el agua continuara fluyendo, sin embargo, si se mueve un cuarzo de su lugar, es como si la tubería se desviara o se cayera, y el agua ya no fluiría. Mientras que las piedras o cuarzos no se muevan de su lugar, la energía continuara y el poder estará ahí.

Una vez que las gemas están ancladas en algo en un tiempo y espacio, la puerta es abierta y podemos mover la pirámide generadora de energía de un lado a otro en el tiempo y espacio sin ningún problema, pero si movemos alguna de las gemas, la puerta desaparece. Las gemas deberán siempre estar ancladas a un punto en el tiempo y espacio. Si se coloca una pirámide en una habitación, no se puede mover la habitación, pero cuando se coloca en una silla, dondequiera de vaya la silla, ahí estará la energía.

El tamaño de las gemas no es importante para el propósito de abrir la puerta, pero si es

importante para la dimensión que se expande, esto es, entre mas grande es la gema, mas grande es la masa y energía que va a afectar. Entre mas grande es la masa, automáticamente crea un mayor fluido.

Se pueden crear pequeñas pirámides generadoras de energía portátiles, sobre una madera, sobre un mosaico, sobre plata o cobre, sobre cualquier material que sea derivado de la tierra. Existen métodos para multiplicar la energía, mas allá del tamaño de la gema. Podemos hacer experimentos usando pequeñas gemas e igualar la dimensión del campo de energía de otras mas grandes, o tal vez sobrepasar la fuerza del campo de energía, a través de una mayor estimulación y concentración de pensamiento, esto se explicara en un capitulo mas adelante. La formula es simple, no hay mucha diferencia, la clave esta en que cada quien sabe cuanta energía requiere, por lo que aun las gemas pequeñas pueden absorber una gran fuerza. Así como cuando se cocina una comida, tenemos una olla para preparar alimento y su cocimiento depende de que tan baja o alta sea la flama. Si algo es sometido a 100 unidades de energía por hora, o 10 unidades por hora, puras matemáticas.

Recordemos que las leyes de la energía son universales, y solamente actúan de acuerdo a la dimensión en la que son motivadas y movilizadas. La energía solamente cambia de acuerdo a la dimensión en la que se están moviendo.

Sin embargo, cuando nos movilizamos dentro de las leyes mentales, podemos operar con dos diferentes formas, logarítmicas y lineales. Al comprender esto, comenzaremos a entender como funciona, para poder crear un campo de energía que este anclado en el tiempo y el espacio, y poderlo usar.

Los cristales o las gemas no es lo que abre la puerta, esto se hace con la mente, lo que hacen las gemas es anclar la puerta, y como son cuarzos, la podrán sujetar al mismo tiempo que incrementan la energía y la almacenan, porque eso es exactamente lo que los cristales de cuarzo hacen. La puerta se mantiene una vez que ha sido abierta con la fuerza de su mente, ya que lo que utilizamos es la energía mental y la formación geométrica, porque en la dimensión de la mente, las formas geométricas son símbolos, y los símbolos triangulares crean energía.

Todo el universo esta diseñado en triángulos, lo vemos desde la estructura molecular de los cristales; elementos esenciales para la vida como el agua, el carbono, en la célula humana; en el cerebro existen neuronas de conformación piramidal; en la estructura ósea

se pueden encontrar cristales con formas triangulares; las diferentes sales presentes en el organismo humano presentan formas de cristal con una estructura triangular. El triángulo es un símbolo que podría representar el balance perfecto porque es una figura que por cualquier lado en donde se apoye, vuelve espontáneamente a su posición de equilibrio, así es como Dios creo todo, en perfecto equilibrio y armonía. En la Física, la esencia de la materia es el átomo, compuesto por un núcleo, el cual esta constituido por partículas electrizadas (protón), partículas neutras (neutrón) y electrones cargados negativamente. Nuevamente aquí vemos la importancia del tres, tres lados, tres puntos, o tres partículas esenciales para la existencia de este universo, así que se puede llegar a pensar que los triángulos deben tener algo importante.

### **Generadores de energía en una habitación**

Sabemos que muchas veces las casas o las habitaciones están impregnadas de pensamientos y emociones de diversa índole. Así mismo, la misma energía magnética de la tierra también esta emanando diversas vibraciones. Cuando encontramos que es necesario cambiar, incrementar la energía, eliminar lo negativo, podemos crear pirámides de energía en los techos y paredes de una habitación.

Una pirámide generadora de energía abarca un gran espacio, dependiendo de que tan fuerte ha sido el pensamiento plasmado en los cristales de cuarzo.

Pasos a seguir:

1) Colocar los cuarzos en el techo de la habitación (Fig.19a)

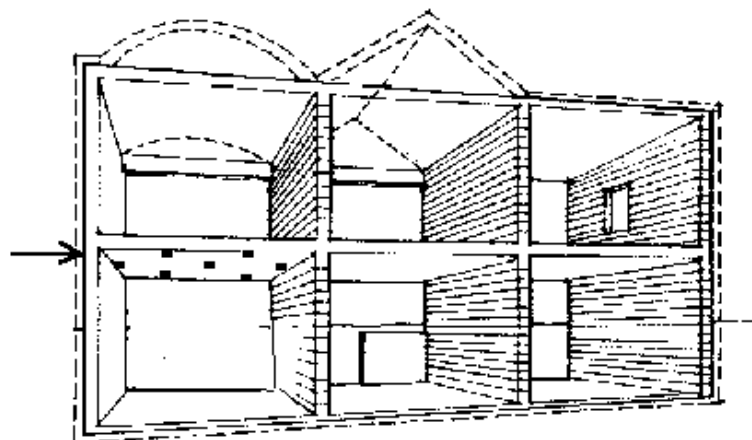
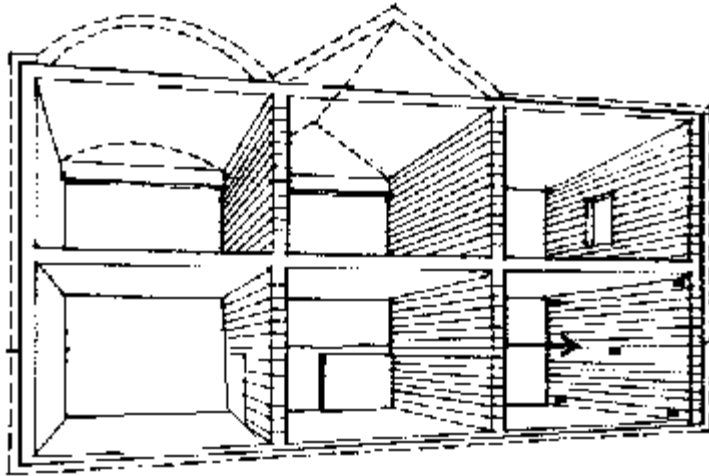

Fig 19a

o en la pared (Fig.19b) según se desee. y sujetarlos con silicon.



**Fig19b**

1) Tomar el cuarzo con punta en la mano derecha, (o la mano que se utiliza para escribir) y apuntar hacia el cristal del centro de la pirámide.

2) Repetir la invocación de la luz 3 veces.

3) Mantener la forma de pensamiento, concentrarse en lo que necesitamos o lo que queremos plasmar y comenzar a activar. Formar los triángulos, con líneas imaginarias de luz iniciando desde la gema en el centro, trazando una línea imaginaria de luz hacia la gema que se encuentra en la primera esquina superior a la derecha, unirla con la siguiente gema a la derecha y regresar al centro. Así formamos el primer triángulo de la pirámide, continuar mismo procedimiento hasta cerrar los 6 triángulos o lados de la pirámide. Siempre hacia la derecha, en sentido de las manecillas del reloj.

4) Repetir la invocación a la luz infinita 3 veces apuntando la punta del cuarzo a la piedra del centro.

5) Ahora que ya hemos abierto la puerta, se puede meditar en que la energía que se está recibiendo es muy poderosa y llena de amor universal

6) Esperar a que el silicon este endurecido, y tratar de sentir la fuerza que emana la energía.

7) Si alguien tocara algún cuarzo sin moverlo, no sucederá nada, pero si por algún motivo lo mueven, lo golpean o lo quitan de su lugar, se deberá nuevamente repetir todo el proceso, colocando el cuarzo en su lugar con silicon y activar nuevamente

uniendo todos los cuarzos.. Mientras que las piedras o cuarzos no se muevan de su lugar, la energía continuara y la energía estará ahí permanentemente, como si tuvieran un generador en actividad constante.

Cuando encontremos habitaciones que tienen alguna división en el techo, se requiere crear dos pirámides, una en cada sección. (Fig. 19c)

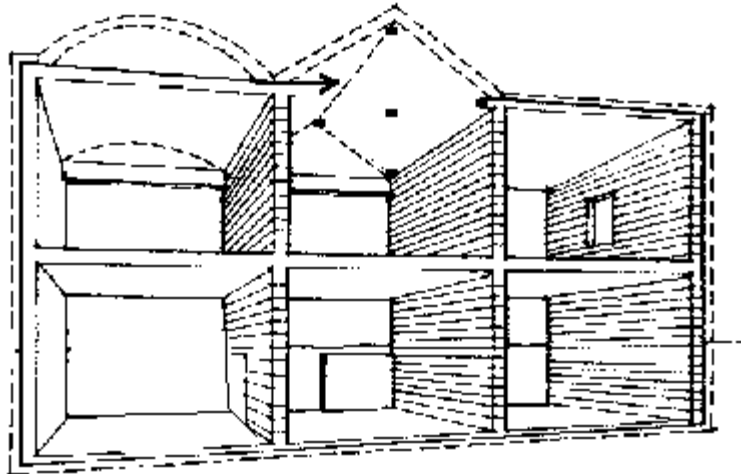

Fig 19c

Cuando el techo sea redondo, (Fig.19d) colocar las gemas de forma normal, trazando la figura geométrica utilizando los bordes del perímetro del techo. Si es cóncavo, colocar las gemas correspondientes al exterior en la parte mas baja, y el cuarzo central deberá colocarse en el centro superior de la concavidad.

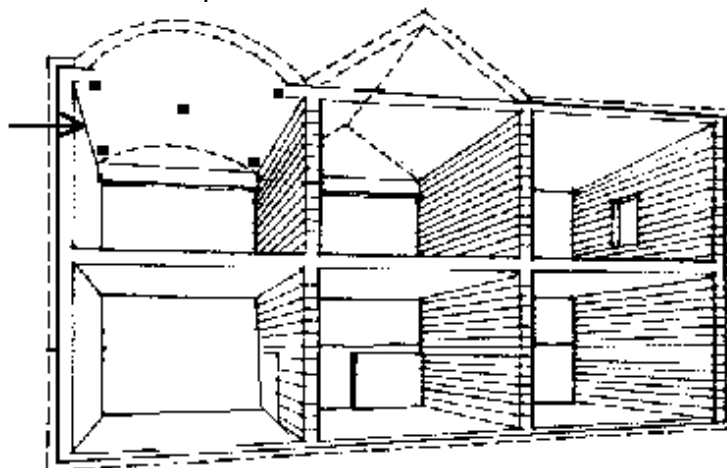

Fig 19d

En superficies curvas, también se podrá colocar los cuarzos, de hecho los círculos están formados por muchos triángulos, estos han sido la base de los cálculos matemáticos.

### **Mas triángulos, mas energía**

Veamos ahora: ¿entre mas triángulos, podemos considerar que se crea mayor poder? Esto es verdad, y quizás puede también ocasionar problemas al no saber manejar la energía tan potente, por ello se comentó en un capítulo anterior que no se debe apresurar a utilizar muchos cuarzos a la vez, con la creencia de que así obtendremos mas poder, es mucho mas prudente ir practicando poco a poco, y dar tiempo a cada paso.

Cuando se abren puertas, comienza a ingresar energía, y toda esa energía es información que es absorbida por nuestros sentidos. Anteriormente vimos que la energía se incrementa logarímicamente, así que la cantidad de triángulos formados por la unión de los cuarzos, nos da una idea del alcance del poder, porque cada uno se multiplica y se eleva a su propia potencia.

Una pirámide de 4 lados se eleva a la 4a potencia que equivale a 256 unidades de energía que fluye.

Una pirámide de 6 lados elevada a su 6a potencia es igual a 46,656 unidades de energía que fluye.

Vemos aquí que simplemente al incrementar dos gemas mas, incrementamos de 256 a 46,656 unidades de información. El exponente continua expandiéndose.

Que pasa si preparamos una pirámide de 7 lados a la 7a potencia, realmente causa una explosión, con solo añadir un cuarzo mas, se eleva a 823,543 unidades de energía

Ahora nos encontramos con que hemos llegado al punto donde no es facil para la mente el manejar tanta información, y puede ocasionar que sucedan muchas cosas que nos harían sentirnos no muy confortables. Esto se asemejaría a una computadora, en la cual estamos utilizando un programa, y se nos ocurre acceder a otro, y otro simultáneamente, entonces la computadora se saturaría de comandos y su lógica tendría dificultad para darnos las respuestas, la información se revolvería, y finalmente no podríamos entender.

Tenemos la libertad de experimentar con los cuarzos, por supuesto, pero los maestros

sugieren limitarse hasta 11 triángulos (equivaldrían a 285,311,670,611 unidades de energía). Personalmente, cuando he experimentado con muchos hasta 33, mi cabeza comenzó a vibrar y a zumbar durante una semana, además de tener un terrible dolor de cabeza. Por ello, debemos ser conscientes en lo que hacemos, y no pretender correr demasiado rápido, porque se pueden hallar situaciones que no serán muy agradables.

La capacidad de nuestra mente es enorme, pero tenemos que ir entrenándola a base de ejercicios, disciplina, meditación, e ir paso a paso dando tiempo al crecimiento y la expansión interna. Por ello, se recomienda practicar por un buen tiempo, con 6 triángulos, es muy mas agradable y mas seguro.

Los maestros sugieren utilizar preferentemente los números pares, porque permanecen en balance y jalan energía que puede manejarse y moverse.

Los números impares causan movimiento por si mismos, y en lugar de ser un generador, están constantemente en movimiento por propia naturaleza.

Es conveniente tener precaución de no utilizar pirámides de 5 triángulos para evitar conectarse a formas de energía que han sido prefijadas en el universo por muchos siglos

Utilizando 11 gemas: El numero 11 significa master o maestría, si se desea controlar y utilizar la sabiduría de los niveles fisico, mental y emocional, se puede probar con una pirámide de 11 lados.

### **Cuando se enfrenta una experiencia negativa**

Esto ha sucedido: una persona al estar experimentando, comenzó a tener una visión, en su imaginación vio algo que le estaba molestando, y sentía físicamente algo terrible en su garganta.

Lo mejor para hacer en estos casos es remover uno de los cuarzos de su lugar, y al tomar esta acción, rápidamente se corta la experiencia o lo que estaba sucediendo. Cuando alguien no sabe que hacer, y tampoco tiene el conocimiento para poder desconectarse, sería muy probable que realmente hubiera creído que algo le estaba cortando la garganta.

Este tipo de experiencias existen, y por lo tanto no es muy prudente creer que somos invulnerables o muy fuertes. No debemos jugar con lo que tal vez no podamos manejar.

Existen muchas dimensiones y mundos paralelos simultáneamente operando junto con el nuestro, y al conectarnos a diferentes canales de energía, podemos sintonizar frecuencias de toda índole, como en un radio, hay estaciones en donde la música nos agrada y hay otras que no nos gustan tanto. De la misma manera, hemos oído hablar de experiencias relatadas por personas que han hecho regresiones a vidas anteriores, ya sea a través de hipnosis o algún otro método, esto también nos está indicando que existe un registro, en alguna parte, de todo lo que sucede a través del tiempo. También hay libros con historias de personas que han estado en coma durante cierto tiempo o se les había declarado clínicamente muertas, y sin embargo cuentan que vieron lugares, personas o situaciones, de alguna manera pudieron atravesar umbrales de otras dimensiones que aun son desconocidas. Lo que pretendo dar a entender es que en el universo hay una gran base de datos, que contiene toda clase de información, esta disponible y cuando tratamos de conectarnos a algún tipo de energía, vale la pena hacerlo precavidamente.

La invocación a la luz divina evita la entrada a energías negativas. Es necesario tener conocimiento y estar preparado para saber como eliminar algún problema. El ejemplo anterior muestra que hubo movimiento de energía que estaba siendo utilizado para un propósito positivo, pero el aspecto negativo también reacciona, tal vez no nos guste lo que estamos sintiendo, pero esto no necesariamente hace el hecho negativo. Sin embargo, la interpretación personal de cada individuo es lo que hace que la experiencia sea diferente, aunque esta no este sucediendo con propósito negativo.

Al utilizar generadores de energía, se pueden activar procesos en la mente que pueden crear una variedad de sensaciones, sentimientos o visiones dentro de la mente, y algunos tal vez sean difíciles de manejar. Debemos aprender cómo manejar a través del trafico, porque si no, podemos quedarnos estancados.

Una pirámide generadora de 6 lados nunca ha causado ningún problema, y es muy segura. Podemos experimentar todo lo que queramos, pero debemos hacerlo con precaución. De todas formas, no se debe tener miedo, sabemos que siempre existe trafico y tenemos que cruzar la calle, y la precaución simplemente nos hace cautelosos - no miedosos.

### **Analizando qué es un ritual**

Todo tipo de rituales permiten a la persona entrar en un estado de la mente en donde se puede conectar a un determinado tipo de energía. Aquí podemos relacionar que al



hacer un movimiento fisico en una forma especifica, es posible crear un cambio en la mente. En la antigüedad, debido a que no había un alto entrenamiento y desarrollo para poder contactar la energía directamente, era necesario en aquellos tiempos el utilizar formas de pensamiento a través de rituales, en donde era necesario utilizar ciertos objetos, sonidos, danzas, cantos, movimientos, y seguir los pasos marcados por el mismo ritual... Al ir perfeccionando las formas, los maestros y sabios crearon procesos sensoriales a través de los cuales se podría crear un efecto automático, sin requerir una habilidad mental entrenada.. En la actualidad, hemos visto documentales de diversos sacerdotes o guías de diversas religiones, tribus, o doctrinas, que llevan a cabo meditaciones a través de rituales y practicas especificas para lograr un objetivo determinado, creando un nivel mental, emocional y espiritual, que les permite enseñar su propósito .

Hemos escuchado acerca de lo que hoy se conoce como Yoga, existen muchos tipos de Yoga, como el Hatha Yoga que utiliza ciertas posiciones para movilizar energía, pero existe Yoga para cada sentido, incluyendo la Yoga de la mente, ya que los maestros entendieron que al seguir ciertos rituales, se pueden crear muchos cambios y se puede controlar diversas fuentes de energía. Por ejemplo:

- Una oración invocada a distancia, no es mas que la recopilación de energía y de información que se envía con una emoción positiva.
- Una bendición es un ritual en donde se usa datos sensoriales a través del sonido de la voz y la mente, por lo cual las personas que reciben la bendición pueden experimentar y sentir.
- Una maldición, no es mas que una forma de pensamiento negativo (algunas veces utilizando rituales) que tienen el poder de integrarse a la forma de pensamiento.

Cuando una persona entiende esto, entonces si le es posible protegerse a si misma, utilizando un generador de energía, y crear un campo energético que contenga una carga emocional positiva mucho mas fuerte que aquella negativa que pudieran haber enviado otros, por lo tanto, inmediatamente se cancela el pensamiento negativo.

Es importante enfatizar que cualquier tipo de negatividad tiene una vibración determinada y solamente podrá tener efecto cuando encuentra otro patrón de pensamiento similar o en la misma frecuencia, por ejemplo: el miedo, terror, angustia, odio, desesperación,

rencor, depresión, temor, tristeza, etc. Esto funciona de la misma forma que un hoyo negro en el espacio, atraerá hacia si lo que le sea afín.

Se puede rechazar lo negativo, simplemente al no permitir que la mente genere o albergue pensamientos negativos de cualquier índole.

Si una persona tiene un vaso con agua y desea tirar el agua por la ventana, mientras esté cerrada la ventana, nada sucederá, no habrá corto circuito y no se podrá caer porque existe una protección. Al entender este concepto, cuando se programa algo correctamente, nada podrá causar disturbios.

Remontémonos a las épocas antiguas, en donde grandes batallas eran ganadas por ciertos personajes que dejaron un impacto, pero ¿qué era lo que los hacia a estos guerreros tan valerosos? Muchas veces ni siquiera le temían al numero de oponentes ni sus armas poderosas, simplemente en su mente creaban un patrón de pensamiento completo de seguridad, positividad, fuerza, arrojo, justicia, etc. Esta actitud o forma de pensamiento alteraba totalmente la vibración del entorno, y era posible librar batallas sin temor.

Existe una diferencia entre la maquinaria de un auto y una carroza con caballos: la tecnología puede ser la misma, pero la fuerza que desarrollan es distinta. Cuando ustedes crean circuitos de energía con cristales de cuarzo generadores, están creando un complejo mecanismo que maneja energía, utilizando alta tecnología mental. La diferencia reside en la fuerza: ¿sería mejor tener diez sillas con rejillas de cuarzos, o es mejor colocar una sola rejilla de cuarzos en el techo de la habitación?

Aquí tenemos que existen varias formas de utilizar la energía:

- 1) Cuando se coloca una rejilla de cuarzos en una habitación, podemos contar con un energizador o calefactor mas grande que provee una cantidad de calor
- 2) Por otro lado, podemos tener muchos calefactores individuales repartidos en la habitación y crear la misma atmósfera.
- 3) Podemos utilizar un calentador grande y varios pequeños al mismo tiempo para incrementar la temperatura.

Si una rejilla individual suministra algo, muchas rejillas proporcionan otras cosas, una rejilla movable puede ser usada de una forma y una rejilla fija se usa de otra manera. La energía siempre será energía en todas partes, pero todo dependerá de como queremos utilizar la fuerza de la energía. Si algo tiene movilidad y lo colocamos en otro lugar, ¿qué pasa con la habitación? no decimos que es mejor, simplemente estamos viendo que es mas flexible, porque podemos mantener todas las sillas dentro de una habitación, o llevarlas a otro lado, dependiendo de lo que queremos, tenemos tantas alternativas como se nos ocurran, ya sean portátiles o estáticas.

Si tenemos una fuente de energía que podemos utilizar, ya sea en forma fija o movable, contamos con una gran cantidad de opciones y podemos decidir que es lo mejor para nuestros requerimientos. La imaginación nos abre mil y una forma para utilizar la energía, bajo cualquier superficie.

### **Ejemplos de objetos para energetizar**

Podemos colocar rejillas de cuarzos en:

- Una mesa de comedor (Fig.20)

Ayudara incrementar la energía de los alimentos, evitar que los alimentos caigan pesados, aprovechar mas los nutrientes, crear un ambiente agradable y pacifico para comer, etc.

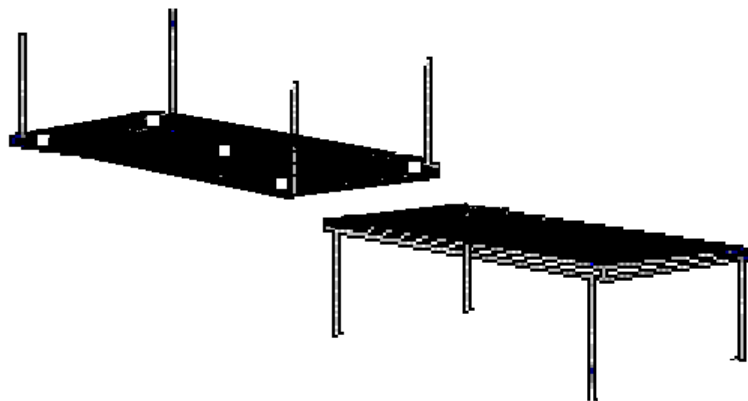

Fig20

- Muebles de una sala (Fig. 21)

Podemos crear un ambiente propicio para relajar, un lugar agradable para estar, activar atmósfera de armonía, etc.

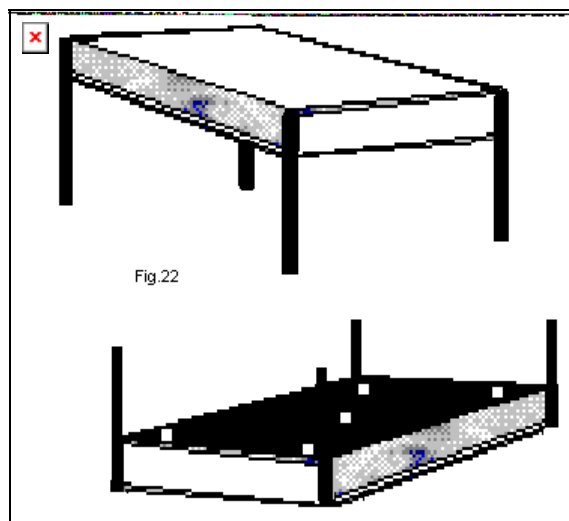

Fig21



- Mesa de terapia (Fig.22)

Ayudaría tal vez a propiciar relajación al paciente, activar la energía positiva que fluya, fomentar que reciba curación mas rápida, transmutar los aspectos o actitudes negativas, etc.



- Debajo de una maceta de plantas (Fig.23)

Para fortalecer las raíces, ayudar a que las plantas crezcan mejor, fomentar el aprovechamiento del agua, sol y aire, etc.

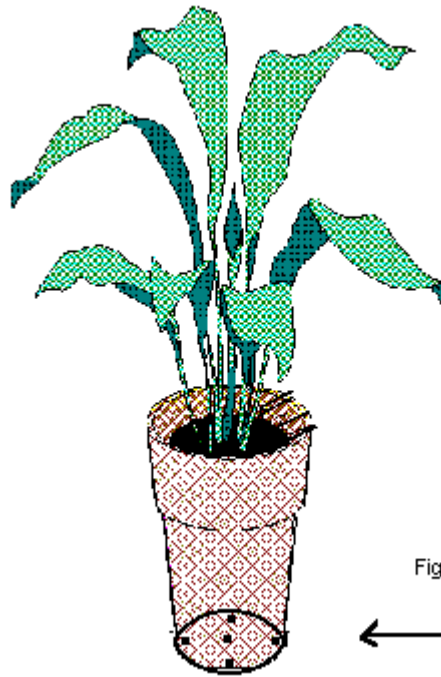

Fig. 23

- Debajo de una cama (Fig.24)

Ayudaría a cambiar las emociones negativas creadas durante los sueños, la mente subconsciente utiliza el estado de sueño para liberar emociones negativas que fueron absorbidas durante el día y esas emociones penetran en la cama, por lo tanto, al colocar una rejilla, el colchón comenzara a cargarse positivamente. Ahora si queremos darle otro comando adicional, cada quien utilizara su imaginación .....

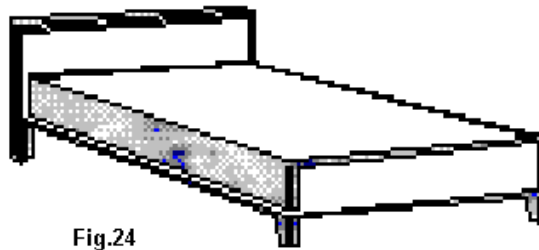
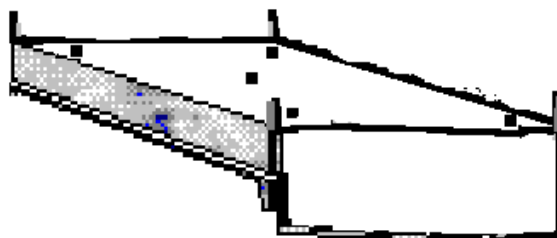

Fig.24



Cultivar semillas / Fortalecer un jardín (Fig.25)

Insertar los cuarzos dentro de la tierra formando la figura de la pirámide. Se puede experimentar con una sección del terreno, observando las diferencias de crecimiento. Siempre es mejor colocar los cuarzos dentro de la tierra ya que funcionan con mas fuerza. Se recomienda poner una marca para recordar donde están, como por ejemplo, alguna rama o listón. Muchas personas utilizan un pequeño trozo de madera para marcar los puntos, o pueden plantar una flor en cada punto donde están los cuarzos.

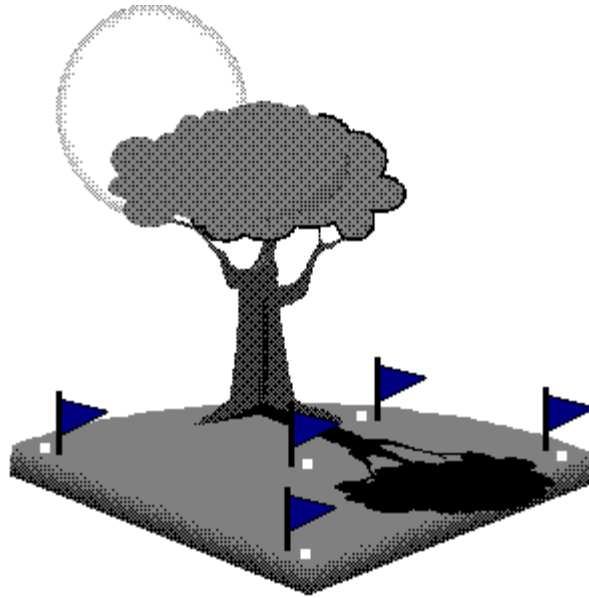
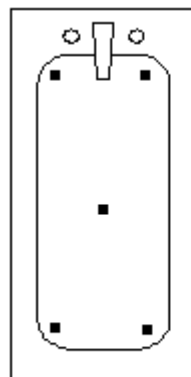

Fig. 25

En una tina / pecera / alberca (Fig.26)

Se deberá secar bien las superficies para que el adhesivo pueda sostener bien las gemas. En las tiendas especializadas en materiales para barcos, donde es posible adquirir pegamento o cemento especial. También existe adhesivo que se puede utilizar dentro del agua, sin tener que vaciar el agua.



Tina o Bañera

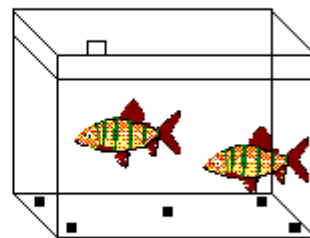

Pecera o Acuario

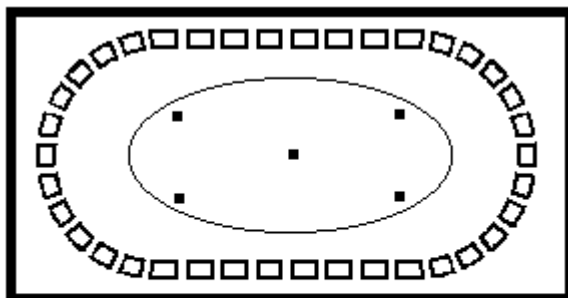

Alberca

Fig. 26

Se puede energetizar tantas cosas como se nos ocurra, un refrigerador (para incrementar el valor nutricional de los alimentos), un escritorio de trabajo (para agilizarse y rendir mejor profesionalmente), etc.

### **Intensidad de concentración**

Recordemos lo que hemos visto anteriormente:

La cantidad de triángulos determina la cantidad de unidades de energía que obtendremos, o sea la cantidad de unidades de fuerza que van a fluir a través de la puerta que vamos a abrir.

¿Qué pasa con el tamaño de la rejilla? Sabemos que ya sea grande o pequeña, la energía es la misma, pero para poder obtener mayor intensidad, la diferencia esta en la concentración y expansion que activemos según la forma de pensamiento y la cantidad de triángulos.

Es posible saber cuanta concentración utilizar, hay formas para medirla. Por ejemplo:

- tomamos una planta nueva y observamos como se desarrolla durante dos semanas
- posteriormente, preparamos un tipo de rejilla y lo colocamos debajo de la maceta durante dos semanas y observamos su crecimiento y sus requerimientos de agua
- nuevamente preparamos una rejilla de diferente tamaño y la colocamos durante dos semanas para observar que sucede.

De esta manera vamos anotando las diferencias de crecimiento y comportamiento, y podemos detectar cual rejilla genero mas energía y con cual notamos cambios importantes. (Fig.27)

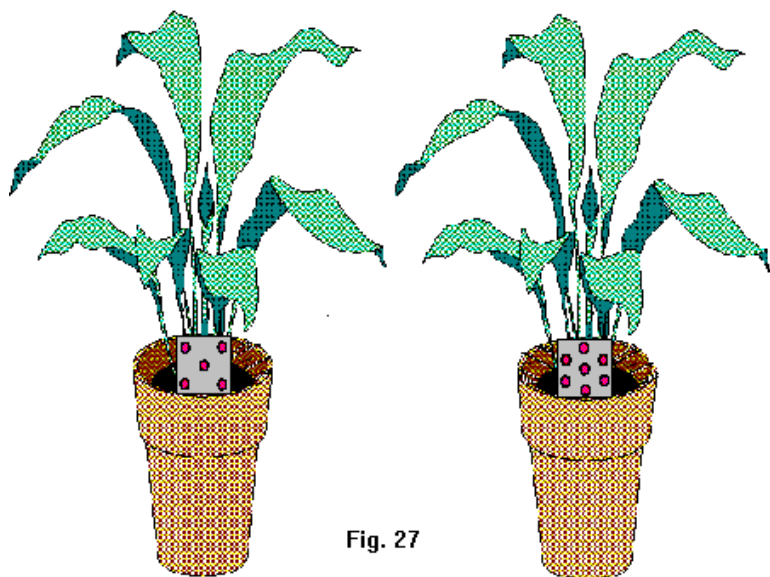

Fig. 27

Este tipo de experimento les permitirá analizar la diferencia respecto a cuánta cantidad de energía se puede obtener, así como cuál es nuestra capacidad para absorber y controlar la energía. Podremos ver las diferencias que se obtienen con una u otra programación y nos ayudara a determinar cual ha sido la forma de pensamiento que ha enfatizado mas su activación.

Por el momento, estamos comprendiendo como abrir compuertas de energía para que energetizar, posteriormente aprenderemos a programar como quemar su basura, si... no es broma, todos tenemos basura que representa nuestras emociones negativas y nos beneficiaria mucho el depurarlas ¿ no?

La energía siempre tendrá una carga emotiva positiva por dos razones:

1) La energía universal es captada en la compuerta que abrimos y es transformada en la rejilla que genera energía vital. (Fig. 28)



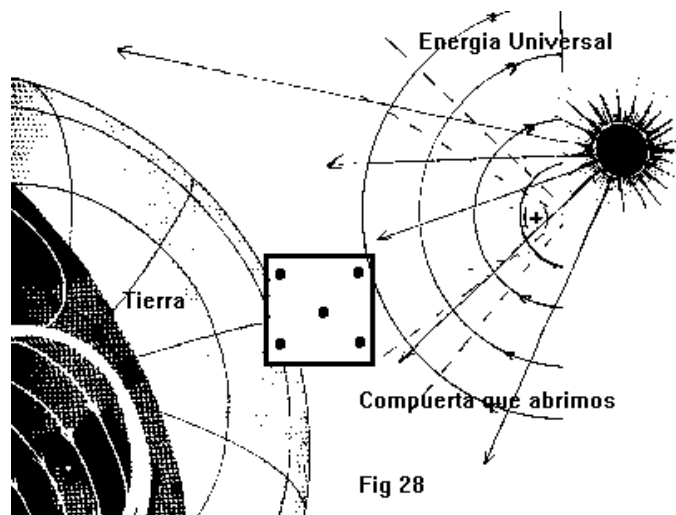

2) La energía vital crea una carga emocional positiva al apuntar el cuarzo en el centro de la rejilla e invocar la luz infinita. Ahora tenemos dos energías, la que viene de forma natural, y la otra que hemos creado, en esta forma quedan cargadas positivamente. (Fig.28a )

#### Energía Creada con la Forma de Pensamiento

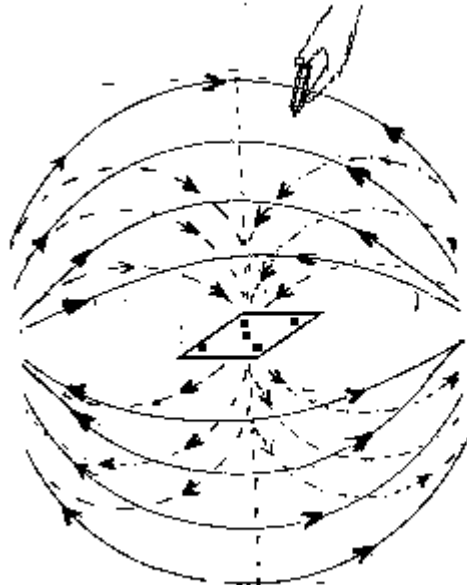

Cuando se diseña una rejilla o generador de energía, es muy importante el tener conocimiento de lo que deseamos hacer con la energía. Este hecho de saber que queremos de la energía nos permitirá crear el efecto que necesitamos.

Debemos enfocar bien cual es el problema que deseamos cambiar, y entonces diseñar

que es lo que queremos crear, por eso en esta fase será muy valioso aprender y trabajar con cuarzos y gemas de colores, ya que los resultados son muy poderosos.

" Caridad: similar a bello parajo de colores...  
no luce trinando, sino cuando extiende sus alas ."

## CAPITULO VII

### **CRISTALES Y GEMAS DE COLORES**

En este capitulo aprenderemos que pueden hacer para nosotros los cuarzos y las gemas de colores, por que son diferentes de los cuarzos transparentes, cuales son sus propiedades?

Aquí lo mas importante es entender que la parte que actúa en los colores es LA VIBRACION.....

Sabemos científicamente que los diversos colores que existen vibran en diferentes frecuencias, algunas mas rápidas, otros mas lentas. Todos hemos percibido en nuestro cuerpo y nuestra mente que las vibraciones crean distintos efectos físicos, emocionales y mentales. En efecto, los colores afectan las emociones... Hace algún tiempo, en la ciudad de San Francisco, E.U.A., se condujo una investigación en una prisión, en la cual había una sección para que los prisioneros recibieran sus visitas o familiares, el color de las paredes era un verde musgo opaco, y constantemente se sentía una atmósfera ruda e incomoda.

Después de analizar esto, decidieron cambiar el color, pintando esa sección de azul claro, y se noto un gran cambio en la conducta de los internos así como en las actitudes de los visitantes. Con el color verde opaco anterior, los prisioneros salían gritando, discutiendo y peleando, sin embargo, después del cambio de color, se noto que su conducta era diferente. Esto fue publicado y sirvió de mucha utilidad para comprobar que la vibración del color si tiene efectos notables en el cuerpo, mente y emociones de las personas.

Por ejemplo: Si utilizamos un cuarzo transparente, y le enfocamos un color, tendremos la fuerza del cuarzo, pero ahora también contamos con que la energía tiene una diferente vibración y efectos específicos por el color, esto se utiliza actualmente en Cromoterapia, una de sus aplicaciones es utilizar un rayo de luz de color, o varios colores, enfocarlo en puntos de acupuntura, áreas de inflamación, o para calmar algún dolor. La vibración del color incrementada por la fuerza del cuarzo cristalino, aparentemente tiene un efecto sobre la piel y los nervios, causando una reacción positiva. La Cromoterapia también enseña a utilizar la fuerza de los colores para múltiples usos. (Información mas detallada sobre este tema la podrán encontrar en mi libro titulado "Cromoterapia, los colores y su frecuencia vibracional."

Cuando utilizamos cuarzos o gemas de colores en una rejilla, quiere decir que podemos crear un programa especial, adicional a esa energía ya contenida dentro del cuarzo, con el fin obtener efectos específicos ya sea a nivel físico, mental, emocional o espiritual. El aprender a usar los cuarzos o gemas de colores nos permite entender como funciona la energía en diferentes frecuencias para diversos propósitos.

En el espectro de colores, tenemos los:

- Colores primarios son los colores básicos que vemos en el arcoiris: tres colores cálidos (rojo, amarillo, naranja), tres colores fríos (azul, indigo, violeta) y un color neutro o medio (verde).
- Colores secundarios representan las gamas o tonalidades obtenidas de la mezcla entre los colores primarios.

**Como diferenciar las frecuencias del color:**

Cuando hablamos de frecuencias, nos referimos a la vibración que emana de un determinado color o la combinación de varios colores. Comenzaremos a explicar y analizar las propiedades y cualidades, yendo desde el color que tiene la vibración mas baja o lenta, hasta el color de frecuencia mas alta o rápida.

Una gema *roja* tiene frecuencia roja intensa, conecta con niveles emocionales mas relacionados con el mundo de los instintos, el deseo material, y las pasiones, por eso el color rojo es muy utilizado en los bares porque sirve para dejar salir las emociones primarias.

Una gema con tonalidad mas clara como *el rosa*, tiene una frecuencia mas alta, porque

esta combinando rojo con blanco, conecta con niveles emocionales como amor universal. Un rosa mexicano fuerte lleva de pasivo a activo. Vemos que entre mas intenso sea el color o la tonalidad, mas tendrá un efecto emocional en la persona. Las tonalidades claras suben a frecuencias mas altas de vibración que las gemas de colores o tonalidades fuertes. Resulta interesante hacer pruebas de las sensaciones que nos produce ver un objeto de los colores mencionados anteriormente, y registrar honestamente nuestra apreciación.

El programa o base de datos emocional que cada persona tiene dentro de si mismo, es lo que reacciona al estímulo de la gema, por lo tanto cada persona tiene una distinta reacción a un color específico.

## **ROJO**

A nivel fisico ayuda a incrementar la energía, activa los procesos de calor, estimula la actividad, ejercicio, acción, la vitalidad, . Representa el color de la supervivencia, de la vida misma. Observemos en nuestro cuerpo hay una cosa que es de vital importancia para vivir -- la sangre... es el potencial esencial de todo el cuerpo y nuestro cuerpo la produce automáticamente. Si una persona tiene baja la circulación sanguínea, el color ayudara a acelerarla, si tiene presión arterial baja, la aumentara. El color rojo estimula incrementando la capacidad de autosuficiencia en el cuerpo. Sirve como purificador de la sangre, fortalece los órganos reproductores, da tonalidad y fuerza a los musculos y a las piernas y pies Rojo estimula la actividad, ejercicio, acción.

A nivel emocional: Estimula la acción emotiva, incrementa la autoconfianza y autoestima, optimismo, alegría, firmeza. Rojo estimula el dinamismo, sensualidad, pasión.

Combinado con azul o verde ayuda equilibrar el carácter, la irritación, las pasiones extremas, la intranquilidad, la agitación, la impulsividad, y el machismo.

Cuarzos y gemas: Granate, Turmalina, Rubelita, Opalo, Jade rojo, Agata Roja, Rodosita, Rubi, Granate.

## **NARANJA**

A nivel fisico: Incrementa el funcionamiento del sistema neurologico, regula las funciones del sistema nervioso, fortalece las neuronas, promueve los movimientos del intestino delgado y del colon. Fortalece la vejiga, incrementa la salud de los ganglios linfáticos inferiores, promueve energía de curación y restablecimiento

A nivel emocional: Modula la intensidad de los deseos y el exhibicionismo, ayuda a socializar mejor con los demás, fomenta la tolerancia, creatividad, entusiasmo, libertad, irradia amistad, sociabilidad, expansión cultural, transformación, ayuda a tener ambiciones, enfocar mejor los objetivos, enseña a utilizar los éxitos o fracasos como experiencias y aprendizajes, propicia forjar metas.

Combinado con azul o verde equilibra el sentido de exhibicionismo, dependencia de otros, criticismo.

Cuarzos y gemas: Granate naranja, cornalina, citrino naranja, rubí naranja, zafiro naranja, topacio naranja, Granate de Tailandia.

## **AMARILLO**

A nivel físico: Fortalece la salud de los riñones, bazo, páncreas, hígado, vesícula, estómago. Promueve el buen funcionamiento del aparato digestivo. Está conectado a la energía del progreso y abundancia de dinero.

A nivel emocional: Estimula jovialidad, emotividad, intelectualidad, ciencia, búsqueda, ayuda a analizar y razonar mejor, fomenta los deseos de innovación, expansión, apoya la disciplina y organizarse mejor, ayuda a quitar los miedos y la angustia.

Combinado con azul o verde permite manejar el ego con balance, a poder integrarse mejor a los cambios en la vida, ayuda a controlar la agresividad, la extrema disciplina, egolatría, separatismo, arrogancia, y calma las emociones.

A nivel espiritual: permite acceder frecuencias a nivel superior mental y a contactar fuerzas protectoras angelicales, permite avanzar en el camino espiritual y canalizar maestros o guías espirituales

Cuarzos y gemas: Citrino, topacio amarillo, Turmalina amarilla, zafiro amarillo.

## **VERDE**

Esta es la frecuencia que se encuentra en medio, está entre el color amarillo que es cálido, y entre el color azul que es frío. Si los mezclamos, obtenemos el verde, por lo tanto representa el perfecto balance entre lo frío y lo caliente, lo activo y lo pasivo, lo fuerte de lo débil.

A nivel fisico: Es excelente para curar inflamaciones o infecciones. Se conecta al reino vegetal, a la luz de la naturaleza. Atrae prosperidad, trabajo y abundancia. Renueva tejidos, cura heridas y promueve su cicatrización. Fortalece el funcionamiento del corazón, pericardio, sistema cardiovascular. Incrementa el apetito. Equilibra todos los órganos, promueve la salud

A nivel emocional: Permite centrarse en perfecto balance, ayuda a expresar los sentimientos libremente, proyecta tranquilidad sentimental, expande el amor interno hacia los demás, humanitarismo, es el filtro de equilibrio en todo. Irradia regeneración, prosperidad, crecimiento, renovación. balance.

Combinado con azul nivela el temperamento, los celos excesivos, ayuda a liberarse del apego a las posesiones o falsas excusas, la influenciabilidad.

Cuarzos y gemas: Jade, malaquita, venturina, esmeralda, turquesa verde, Granate verde.

## **AZUL - INDIGO**

A nivel fisico : Es un color calmante, reduce el exceso de energía acumulada, tranquilizando y relajando. Excelente para calmar inflamaciones e infecciones. Proyecta energía vital al sistema respiratorio superior (nariz, oídos, garganta, traquea ), sistema respiratorio inferior (pulmones, bronquios) fortalece el funcionamiento de la tiroides, ayuda a evitar alergias y padecimientos de la piel. Fortalece sistema linfático superior. fortalece el cerebro y el sistema nervioso. Incrementa la memoria, revitaliza las neuronas y todos los procesos mentales, ayuda a pensar mas claramente. Incrementa el control mental y la inteligencia. Expande las habilidades psíquicas , intuitivas y receptivas.

A nivel emocional: Calma las emociones, propicia el poder exteriorizar los pensamientos y la comunicación, permite evolucionar aceptando cambios, fomenta la tolerancia a los pensamientos de los demás. Ayuda a ser conservador y tener respeto, irradia pasividad y tranquilidad.

Combinada con verde evita la frustración, debilidad mental, introversión, tendencia a vivir en el pasado, nostalgia.

A nivel espiritual: Permite la conexión con maestros o guías espirituales, así como el

acceso a información superior de la conciencia universal, ayuda a la activación de la visión interna.

Cuarzos y gemas: Lapizlasuli, Sodalita, Turmalina, Safiro, Aguamarina, Azurita, Cuarzo Azul.

## **VIOLETA**

A nivel físico: Fortalece el sistema inmunológico, ayuda a activar los procesos para combatir bacterias e infecciones, fortalece la médula. El color violeta es muy poderoso para transmutar lo negativo en positivo, es muy útil para proyectar un escudo de protección.

A nivel emocional: Permite unificar la mente y el espíritu, con el fin de poder manejar las actitudes con más claridad sin dejarse influir por lo sentimental. Expande la capacidad para utilizar ambos hemisferios cerebrales, objetivo y subjetivo. Irradia espiritualidad, sabiduría, imaginación. Ayuda a no caer en el extremismo, fanatismo o absolutismo. Incrementa el poder creativo. En casos de depresión, traumas o tristezas, ayuda a sobreponerse y darse oportunidad.

A nivel espiritual: permite alcanzar frecuencias más elevadas, expandiendo la imaginación para captar ideas y conocimientos del universo. Permite la apertura hacia lo espiritual, sabiduría. Ayuda a movilizarse a niveles profundos de meditación.

Cuarzos y gemas: Amatista, cuarzo violeta.

## **BLANCO (TRANSPARENTE)**

El color blanco puede actuar con la fuerza de cualquiera de los otros colores. Se conecta a la luz pura, y está conectado a la pureza a nivel espiritual. Se utiliza para protección en todo. Irradia luz, transparencia, expansión en todos los niveles y espacios. Se conecta a los 7 rayos del arcoíris, puede actuar en cualquiera de las frecuencias de las gamas de los colores.

Cuarzos y gemas: Cuarzo transparente, Granate blanco (Al utilizar cuarzos para programar, *es mejor que sea transparente*, ya que el cuarzo opaco tiene agua atrapada dentro mezclada con óxido de silicio, también hay cuarzo humo o cuarzo rutilado)

## **ROSA**

A nivel fisico sirve para fortalecer el corazón. Se utiliza como rayo de curación en todos los niveles, ya que esta conectado con la inteligencia del amor universal, la energía que mantiene en balance el cosmos y la creación.

A nivel emocional : Irradia amor, armonía, bondad, paz interna.

Combinada con azul o verde ayuda a equilibrar el extremo feminismo y la cursilería o los celos.

Gemas: Cuarzo rosa

## **NEGRO**

Este color absorbe, protege y bloquea cualquier energía negativa externa. *(Por su capacidad de absorción, se recomienda purificar o desplasar frecuentemente)*

Cuarzos y gemas: Obsidiana, granito negro, mármol negro.

(Los maestros sugieren no utilizar onyx, ya que cuando se combina y activa crea disturbios, y se puede manifestar en formas inesperadas. Es mejor evitarlo ya que es difícil de controlar y atrae energía caótica)

Calcita, Selenita

No son gemas fuertes para trabajar a nivel fisico, trabajan mejor en niveles mentales porque son tranquilizantes.

## **CAFE**

A nivel emocional: Irradia centralidad, contacto con la tierra. Fomenta el valor y la fuerza.

Combinado con otros azul o verde balancea el extremo materialismo, demasiado arraigo a las cosas, apego a lo antiguo.

Cuarzos o gemas: Ojo de tigre, Ojo de Halcón.

Las gemas que aquí se sugieren son las que tienen mejores propiedades y mas fuerza



interna, conforme a la experiencia personal que he tenido. Sin embargo, en la naturaleza existen muchas gemas y cuarzos de infinidad de matices, se puede probar la efectividad de unos y otros, para así seleccionar los que mas nos convengan.

### **Bloqueos de colores**

Si hiciéramos una rejilla utilizando gemas de varios colores en la misma figura, ¿qué obtendríamos de esta mezcla? Color Negro. Pero no solo esto, es aun mas complejo, porque cuando se combinan varios colores al mismo tiempo, las frecuencias de energía no se pueden sostener, es como si se combinaran varios colores de pintura, quizás se vería bien, pero crearía diseños muy complejos. Al principio, se recomienda practicar solamente con generadores de energía sencillos, una vez que se tenga destreza y mas seguridad, se podrán crear diseños mas complicados con la debida concentración. En capítulos siguientes, trabajaremos diversas formas de crear generadores de energía avanzados. Realmente las posibilidades son casi infinitas, entre mas se vaya practicando, nos daremos cuenta que hay miles de puertas que se pueden abrir, muchas ideas vendrán a la mente, infinidad de combinaciones que se pueden utilizar, y poco a poco se ira expandiendo la sensibilidad para poder percibir con los chakras sensores de las manos, la energía que emiten las rejillas generadoras de cuarzos. Cada vez crecerá el entusiasmo por seguir inventando nuevas cosas, pero recordemos que no siempre es necesario correr para alcanzar algo.

¿Es posible crear combinaciones incorrectas? Definitivamente no, como hemos explicado anteriormente, lo único que seria una combinación errónea es si no hubieran seguido unas simples reglas al programar rejillas sencillas:

- Las gemas alrededor deben ser del mismo color
- La gema del centro puede ser de distinto color

Con esto tenemos seguridad de que no habrá inconvenientes. Por ejemplo, podemos usar gemas azules en el exterior y gema amarilla en el centro, o gemas amarillas en el interior y una gema azul en el centro. Nunca mezclar las gemas de alrededor colocando una azul, una amarilla otra azul y otra amarilla sucesivamente, porque esto les complicaría mucho los resultados y se convertiría en una mezcla gris o negra..

### **Cristales en el exterior de la rejilla**

Las gemas alrededor que están formando los lados de la pirámide son como una rueda que esta girando. Representan el patrón de pensamiento con mas impacto, es la parte

dinamica, que impulsa y realiza el trabajo de movimiento, al mismo tiempo que se conectan a los rayos de luz creada (Fig.29)

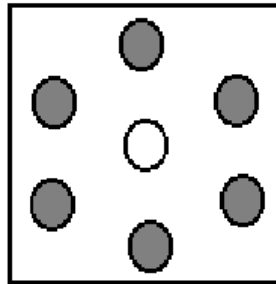

Fig.29

### **Cristales en el centro de la rejilla**

La gema del centro representa el eje de la rueda, es el sostén del movimiento, es como el complemento que modifica, suaviza y mantiene en su lugar los giros de la rueda, en cierto grado es como el controlador o mediador, soporta, equilibra, reparte la fuerza. (Fig.30)

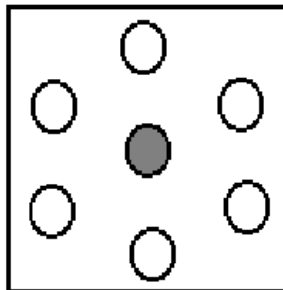

Fig.30

Por ejemplo:

a) Si queremos crear un generador de energía para ayudar a un estudiante que tiene que retener mucha información en su cabeza, pero le cuesta trabajo memorizar esa información y utilizarla. Entonces pondríamos :

*En el exterior:* gemas azules para incrementar su capacidad de memoria

*En el centro:* gema amarilla para seleccionar mejor la información

b) Cuando una persona tiene muy buenas ideas, tiene demasiada actividad en su cabeza, pero no puede organizarla, crearíamos una rejilla como sigue:

*En el exterior:* gemas amarillas para seleccionar y analizar los datos

*En el interior:* gema azul para concentrar mejor sus ideas

Como se puede observar, aquí reside la clave de como utilizar correctamente las combinaciones. se sugiere experimentar para diferenciar lo que sentimos al combinar y alternar los distintos colores, pensar claramente lo que se necesita, los cuarzos que se podrían utilizar, el objetivo que se requiere modificar, y así es como se aprende a programar generadores para múltiples propósitos específicos.

Cada gema tiene un programa dado por la naturaleza, y el efecto será continuo, por lo tanto se sugiere seleccionar muy cuidadosamente las gemas para que la vibración del color que se elija, lleve a cabo el cambio que se desea lograr.

Ahora podemos ver que hay muchas alternativas y posibles formas de utilizar y crear campos de energía, y donde quiera que estemos, podremos percibirla. Cualquier persona que entre en la habitación también sentirá la diferencia, y será también energizada positivamente, será como una grabación subliminal que se recibirá directa en la mente. Se recomienda estudiar detenidamente el efecto y las cualidades de cada uno de los colores, cómo combinarlos, qué tipo de ambiente crean, así como llevar a cabo muchas practicas, para elaborar múltiples e interesantes rejillas.

### **Como usar los programas ya integrados**

Todos los cuarzos y gemas ya tienen determinados programas integrados, dentro de los cuales ya existe información para lo que potencialmente sirven , por ejemplo:

VERDE para curación, pero no indica qué tipo de curación ni tampoco dónde debe de ir la curación. También contiene programación para prosperidad, pero no indica dónde hay que manifestarla, si se requiere para un buen trabajo, para un nuevo auto, para nuevos amigos, etc.

Entonces para poder activar los programas que están ya grabados permanentemente en las gemas, se requiere programar detalladamente, como una computadora, tenemos que darle indicaciones especificas como a un pequeño diskette.

Ahora es tiempo de aprender como crear un programa propio, para poder dirigir los cuarzos con el fin de que lleven a cabo lo que se requiere precisamente. Los siguientes pasos explican la formula:

**PASO 1. IMAGINACIÓN.** Decidir lo que quiere hacer, definir el propósito y la forma de pensamiento que se necesita. Determinar lo que desea potencializar. Controlar la mente dando instrucciones precisas.

**PASO 2. VISUALIZACION.** Imaginar varias de fotografías en serie, dentro de unos marcos, cada fotografía muestra una imagen desde donde se quiere comenzar hasta lo que se quiere lograr. Inicialmente visualizar la condición actual, y de ahí, se deberá crear una serie de imágenes que van cambiando, desde el inicio hasta la meta final, y cada imagen va describiendo la secuencia para lograrlo.

**PASO 3. CONCENTRACIÓN.** Transmitir detalles sensoriales dentro de las imágenes, como fragancia, sonido, color, sensaciones. Todo lo que se pueda percibir, la energía deberá ser lo mas real posible, al mismo tiempo que deberá ser tridimensional, totalmente sensorial, como si fueran hologramas, que se pueden tocar, sentir, escuchar y oler.

**PASO 4: EMOCION.** Se debe tener un gran deseo de crear ese cambio, se deberá plasmar una gran intensidad de emoción, especialmente en la imagen final, en donde los resultados serán muy alegres, muy victoriosos, por ejemplo: que un tumor desaparece, que hay completa salud, ya no existe tristeza ni preocupación, la persona esta muy contenta y muy amorosa. Las emociones deberán ser tan fuertes y de gran intensidad, donde no exista duda, miedo, temor ni angustia.

**PASO 5. ACTIVACIÓN.** Proceder a activar la imagen desde ser solo una fotografía, ahora cobra vida y se mueve, como si fuera un vídeo o una película, en donde se muestra la condición que se requiere a través de una serie de acciones de cambio con movimiento. Al observarlas, se deberá ver los movimientos desde el inicio hasta el final, que tendrán una emoción muy poderosa.

**PASO 6. ACEPTACION:** Para poder lograr el objetivo, se debe tener la certeza de que merecemos, creer realmente que puede suceder, ya que si existiera cualquier duda, o pensamiento negativo sobre ello, podría cancelar totalmente la programación. Es

necesario que tener la seguridad de ser merecedores de lo que se esta solicitando, pensar que será bueno tenerlo, y estar seguros de que se puede lograr. Es importante basar el pensamiento en que se tiene un padre universal, que es muy generoso, cuenta con mucha riqueza, y nos da todo lo cuanto le pedimos, si sabemos solicitar correctamente, y lo pedimos detalladamente, lo obtendremos. Por ejemplo si solicitamos de esta manera:

- Padre, deseo un nuevo auto, ¿puedo tenerlo? Al enfocar una petición así, entonces se podría obtener como respuesta: Tal vez puedas tener un nuevo auto.

- En cambio, si solicitamos: Deseo un auto nuevo, es lo que realmente quiero, estaría tan contento al tenerlo, podria desplazarme a muchos lugares, me traería muchos beneficios. Entonces el padre universal podría responder: Bueno, si es así como lo quieres, te daré lo que pides.

El ejemplo anterior nos señala lo importante que es la intensidad, la emoción y la seguridad, y por lo que debemos:

- solicitar detalles, dimensiones, cantidad, etc.
- incluir la razón por la cual se requiere
- pensar también que se haría con lo que se pide.

**PASO 7. REPETICION.** Cuando se tiene una forma de pensamiento, se debe crear con la mayor fuerza posible. Si el primer pensamiento no es lo suficientemente potente, entonces debemos de repetirlo nuevamente, como si estuviéramos aprendiendo a repetir las tablas de multiplicar, o alguna poesía, a base de repetición.... le enfatizamos la carga de emoción, hasta que llega a tener tanta fuerza, y nuestra voz resuena fuertemente para que nuestro padre universal nos pueda escuchar, y así podamos obtener lo que pedimos, y tal vez nos otorguen mas de lo que solicitamos ..... !

Al seguir los pasos anteriores, manteniendo el pensamiento, la intención y la emoción lo suficientemente fuerte, se puede obtener lo que pedimos. Es necesario repetir toda la secuencia con gran intensidad, podemos comparar esto como cuando vemos una fotografía de algún evento anterior, ¿es posible que no nos afecte, que no nos cause alguna sensación? Por el contrario, siempre que vemos una fotografía nos evoca emociones, sentimientos, sensaciones. De esta misma manera, cuando queremos algún cambio en nuestras vidas, cuando necesitamos algo, debemos enfocar la mente hacia las condiciones exactas que requerimos.

En el momento que comprendemos el concepto de que: **LA CANTIDAD DE EMOCIÓN CREA EL PODER QUE REALIZA EL CAMBIO.** entonces podremos entender que aquella imagen en donde plasmamos la mayor emoción, será la que sea activada.

*"La inteligencia a que arribamos a traves del sentimiento humanitario.... es superior a la inteligencia generada por la inteligencia."*

## CAPITULO VIII

### **ELEGIR MATERIALES PARA REJILLAS.-**

De la misma manera que los cuarzos, cada material también tiene su propiedad y fuerza interna.

#### Mosaico o loseta

Una de las razones principales para utilizarlo es porque resulta muy practico, es portátil, pequeño y lo podemos llevar a cualquier lugar que deseemos. Al mismo tiempo, podemos colocar objetos sobre la loseta para energetizarlos y es muy manejable. Otra razón importante es que el material del cual están compuestos es arcilla natural y cristales, que provienen de la tierra.

#### Aluminio

No seria muy conveniente, debido a que se han hecho estudios acerca de que los iones de aluminio se transfieren en el cuerpo mucho mas facil que cualquier otro material en la tierra, por ello algunos investigadores no recomiendan mucho utilizar utensilios de aluminio para cocinar, porque han encontrado una fuerte relación entre la mayoría de la gente que padece el síndrome de Alzheimer, dentro del cerebro de estas personas, se han hallado altos niveles de aluminio, y como el aluminio no es un buen conductor, al estar presente dentro de los cables eléctricos en el cerebro, crea un corto circuito y la persona pierde la habilidad de conectarse con su memoria. Anteriormente, el aluminio se utilizaba dentro de los empaques de cartón o alimentos enlatados, comida deshidratada, cereales, la mayoría de lo que esta empacado utiliza cristales de aluminio que se llaman silicato de aluminio, es un material secante que permite mantener los alimentos libres de humedad. Conforme a los resultados de las investigaciones, aparentemente el aluminio penetra en los alimentos, y si se hace un análisis del cuerpo, se encontrará un alto índice de aluminio en aquellas personas que acostumbran ingerir alimentos empacados, por esta razón muchas industrias cuidan de la salud y han optado por cambiar los interiores de sus empaques por plástico o papel encerado. El aluminio no

se recomienda para crear generadores de energía.

### Plata, Oro

Son materiales útiles para crear rejillas, pero son extremadamente costosos. Si usamos la energía particular de estos materiales, son altamente potencializadores de la energía, pero existen muchos otros materiales que son fáciles de adquirir y utilizar, además de no ser caros.

### Cobre

Es un material muy manejable, se puede adquirir en diferentes espesores y así tener una base mas resistente para la rejilla. Es un excelente conductor de la energía.

### Madera

Su cualidad principal es pertenecer al reino vegetal, por lo que resulta un material directamente ligado a la tierra y también es muy utilizado para las rejillas.

### Espejos

Los maestros recomiendan tener precaución de no hacer rejillas en los espejos, ya que los espejos penetran a otras dimensiones, y como dijimos en capítulos anteriores, hay fuerzas y energías que son mas complicadas de manejar, por lo que se debe tener cierta preparación y conocimientos, como en todo hay cosas simples y cosas difíciles, pero definitivamente los espejos no son una buena opción.

### Onyx

No es un material conveniente para utilizar, además no es muy fuerte su energía.

### Laminas de geodas

Las geodas son las rocas en cuyo interior se forman los cristales, y se pueden conseguir fácilmente en cortes como laminas o rebanadas. Son altamente potencializadoras de la energía de los cuarzos, además que son muy decorativas.

Nota: Los comentarios que se mencionan acerca de los materiales, son con el fin de que se conozca un poco mas sobre sus características. Se han sugerido los que son de mas utilidad y dan mejores resultados, basados en lo que los maestros han enseñado, y

además en la experiencia propia.

**Formas que pueden tener los materiales :**

Triangular: Estaríamos conectando con la fuerza de equilibrio universal. El triángulo representa las tres fuerzas metafísicas y físicas: Misericordia, Fuerza y Balance.

Cuadrado: estaríamos conectando con la fuerza de los cuatro elementos, fuego, agua, aire y tierra, los cuatro puntos cardinales, norte, sur, este y oeste, las cuatro etapas para la manifestación: Emanación, Creación, Formación, Acción.

Circulo: estaríamos conectando con la fuerza del principio sin fin, de acción y reacción, de la continuidad, de lo completo.

También se pueden utilizar los materiales en cualquier forma o figura, no necesariamente debe tener la forma geométrica específica, pero siempre debemos recordar, que las formas o figuras también tienen su propio mensaje y significado, por lo tanto, se debe procurar elegir lo que sea más adecuado para los fines que se requieren..



## CAPITULO IX

### **NIVELES AVANZADOS DE PROGRAMACIÓN.-**

Sabemos que el cristal de cuarzo transparente es la gema maestra que puede utilizarse para cualquier programa y obtener energía pura específicamente. En los casos que requerimos protección, se programaría esta gema de acuerdo a la protección que necesitamos, pero cuando queremos utilizar una fuerza de energía de protección a niveles superiores, los maestros han enseñado una forma específica para conectarse y activarla.

Hemos aprendido como crear rejillas con cristales alrededor y uno en el centro, sabemos ahora como activar una pirámide de energía, pero adicionalmente podemos crear una segunda rejilla sobre esta misma, especialmente para protección contra todo tipo de negatividad.

#### **Programar protección especial**

Para activar la protección especial, es necesario utilizar la forma hexagonal, y daremos un numero a cada una de las gemas. (Fig. 31)

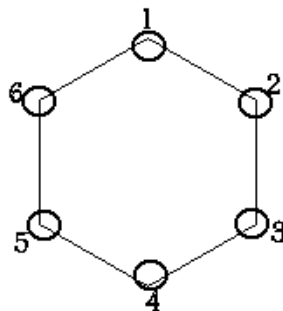

Fig.31

#### **Para programarlo (Fig.31a)**

Siguiendo las flechas, vemos que para activar la fuerza de protección, trazaremos líneas de luz comenzando con la gema numero 1 del triángulo superior, la unimos con la gema numero 3, continuamos uniéndola con la gema numero 5 y finalmente cerramos el triángulo con la gema numero 1. Seguido, prepararemos el segundo triángulo, comenzando de la gema numero 4, uniéndola con la gema numero 2, continuando hacia la gema numero 6 y cerrando el segundo triángulo inferior con la gema numero 4.

Habiendo seguido las flechas, hemos trazado los dos triángulos, aparentemente se ve

como una estrella, pero no es la estrella de David solamente, sino es el "Sello de Salomón" como lo enseña la Kabbalah. Cuando activamos esta imagen, a través del triángulo cuya punta esta hacia arriba, unificamos el mundo superior de las fuerzas cósmicas (el macrocosmos), y a través del triángulo con la punta hacia abajo, unificamos el mundo terrenal (el microcosmos). Con esto unimos las fuerzas de ambos mundos para que nos apoyen, protejan y nos brinden su fuerza.

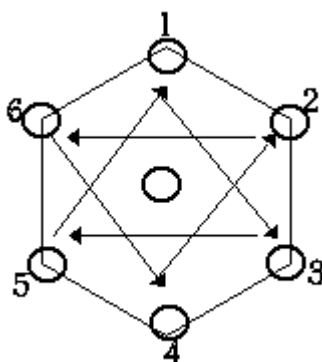

Fig.31a

**Para activarlo:** (Fig.31b)

Al terminar de trazar los dos triángulos, enfocaremos nuestra mente en el triángulo superior y haremos que gire hacia la derecha, y el triángulo inferior lo giraremos hacia la izquierda, de esta manera tenemos un doble anillo de protección, tenemos dos círculos que giran velozmente, y es en este momento que debemos de decir en voz alta para que necesitamos la protección, así es como dejamos programado lo que deseamos. Al utilizar la vibración de la voz física, junto con el poder de la mente, automáticamente vamos a ver en nuestra mente las imágenes que estamos trazando.

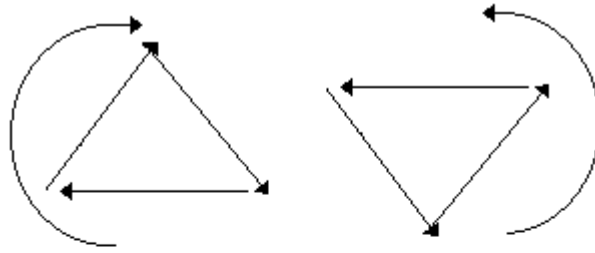
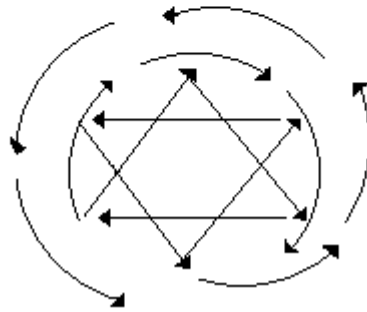

Fig.31b



Ahora ya hemos adquirido practica creando rejillas simples aparentemente, pero de gran potencia y energía. Ahora comenzaremos a preparar programaciones mas complejas, entre mas avancemos, veremos que mas y mas puertas se abren en la imaginación, y las posibilidades son miles.

### **Rejillas con múltiples formas de pensamiento.-**

Cuando se desee incluir mas de una forma de pensamiento en una rejilla, es mejor que se haga por separado, a menos que se todo este relacionado con el pensamiento inicial. Por ejemplo: Si se desea crear un ambiente de felicidad para si mismo, también para el esposo(a), para los hijos, para los clientes, cada uno de estos es un grupo separado, es mejor preparar un programa para cada uno. Existen inconvenientes cuando se programan múltiples cosas en una rejilla, ya que algunas veces, cada programa y energías pueden cancelarse unas a otras, dependiendo de cual sea el pensamiento y el énfasis mas fuerte. Por lo tanto se recomienda crear una rejilla para cada grupo o propósito, entre mas simple y mas precisa este la programación, se tendrán mas probabilidades de lograr alcanzar el cambio, así que lo sencillo es mejor.

### **Rejillas para ayudar a distancia.-**

Se deberá concentrar específicamente para la persona que se requiere, y es mejor una rejilla por persona o por grupo. Entre mas se enfoca la forma de pensamiento, es mejor.

Por ejemplo, si queremos hacer una rejilla para los hijos, es mejor preparar una para cada uno, ya que de esta forma seria mas potente que si hacemos una grupal. Podemos explicar esto de manera simple: al tener tanta energía y la deseamos enviar a 10 personas, entonces cada individuo recibiría una décima parte de la energía, pero cuando enfocamos una rejilla para cada persona, entonces cada quien recibe el beneficio y la fuerza total ..... Para programar es mejor en voz alta mencionando el nombre de la persona o personas a quien se desea ayudar.

### **Como se cancela una programación.-**

Para cancelar una forma de pensamiento anterior o una programación, porque se desea activar otra nueva, solamente se requiere mover alguna de las gemas de su lugar. (Fig.31c) Se coloca el cuarzo de vuelta sujetándolo con silicón, y se programa y activa con la nueva forma de pensamiento, siguiendo los pasos descritos con anterioridad. Esto lo podemos comprender mejor si tomáramos como ejemplo una placa de circuito impreso, en la cual hay varios diodos y transistores unidos por la soldadura, si por cualquier circunstancia llegara a romperse una pequeña soldadura, se interrumpiría el flujo de electricidad y el circuito completo no funcionaria. De la misma manera, cuando un cuarzo se mueve de su lugar, aunque no se despegue de su pegamento, el simple hecho de haberlo movido, causa que el flujo de energía se interrumpa, por lo tanto se deberá nuevamente crear la forma de pensamiento necesaria y repetir todo el proceso de programación, concentración y activación.

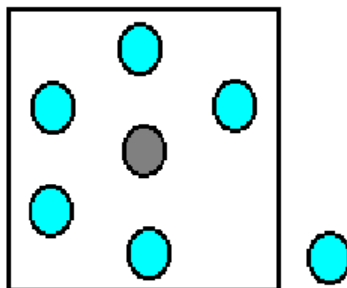

Fig. 31c

### **Rejillas con doble propósito:**

Se puede crear una rejilla con doble pirámide de luz. Esto quiere decir, que utilizamos el mismo ápice, pero es una pirámide dentro de la otra, cada una con diferente propósito. Por ejemplo, tenemos en el centro un cristal de cuarzo transparente, y alrededor ponemos 6 gemas de un color determinado según el propósito que se tenga. Adicionalmente pondremos otras 6 gemas de otro color para otro propósito, pero

intercalando su posición (Fig.32)

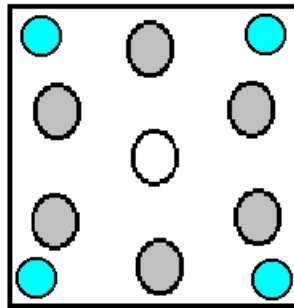

Fig.32

Para activar: (Fig.32a)

Se comienza de la forma normal, iniciando con la invocación de la luz, unir la gema en el centro y siguiendo hacia la primera gema que se encuentra en la parte superior derecha, así hasta completar los triángulos o aristas de la pirámide. Una vez terminada la primera pirámide, ( programando y activando como se indico en capitulo anterior, concentrándose en la imagen que se necesita, y si se desea potencializar mas, se puede decir el pensamiento en voz alta, la vibración de la voz esta también transmitiendo una fuerza) En seguida, se comienza nuevamente desde la gema del centro, pero ahora uniendo las gemas del segundo color hasta terminar la segunda pirámide. Para finalizar se vuelve a decir la invocación de la luz, con esto quedara programada y activada.

Primera programación

Segunda programación

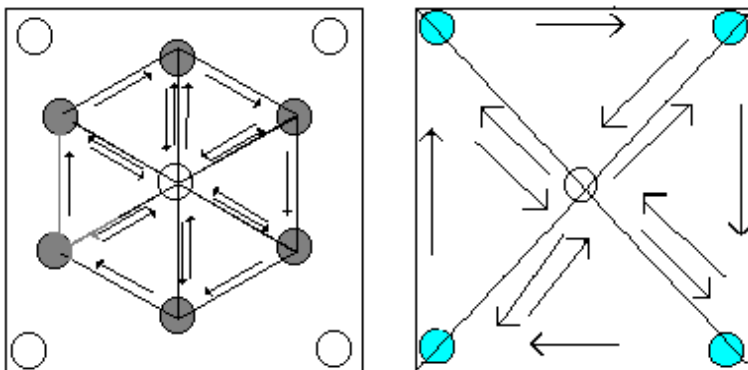

Fig. 32a

Aqui vemos que es posible dar dos programas, en una misma rejilla, quedara como dos pirámides, una dentro de la otra, y estarán generando la energía que se ha solicitado. Se podrán utilizar muchas combinaciones, entre mas se practique, se vera que existen infinidad de posibilidades y la imaginación ira abriendo múltiples puertas de energía positiva.

**Rejillas triple propósito:**

Para crear una rejilla con triple pirámide de luz, utilizamos el mismo ápice, pero ahora serán tres pirámides, una dentro de la otra, cada una con diferente propósito. Por ejemplo, tenemos en el centro un cristal de cuarzo transparente, y alrededor ponemos 6 gemas de un color determinado según el propósito que se tenga. Adicionalmente pondremos otras 6 gemas de otro color para otro propósito, pero intercalando su posición, y una tercera pirámide de 6 gemas mas alternando su posición. (Fig.33)

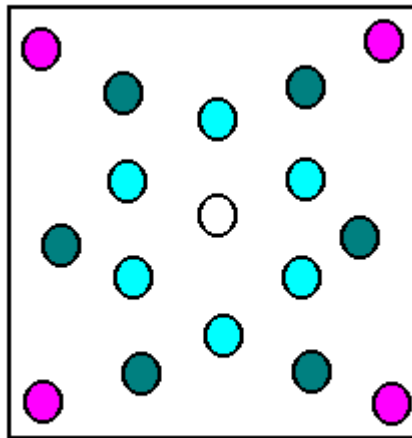

Fig.33

Para activar: (Fig.33a)

Se inicia de la forma normal, con la invocación de la luz, unir la gema en el centro y siguiendo hacia las primeras gemas, comenzando a unir la que se encuentra en la derecha superior, así hasta completar los triángulos o aristas de la primera pirámide. (Es conveniente tener fija la imagen y concentrarse en el propósito que se desea) Una vez terminada la primera pirámide, se comienza nuevamente desde la misma gema del centro, pero ahora uniendo las gemas del segundo color hasta terminar la segunda pirámide (mantener la concentración en el objetivo). Seguido, se comienza desde la gema del centro, uniendo la tercera pirámide. Para finalizar se vuelve a decir la

invocación de la luz, con esto quedara programada y activada.

Primera programación

Segunda programación

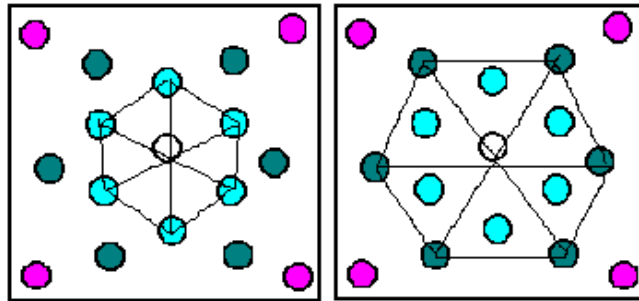
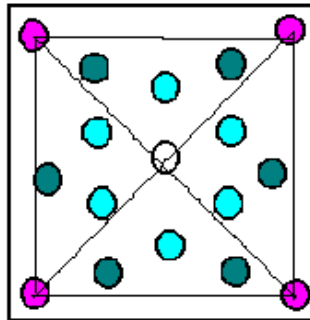

Fig.33a



Tercera programación

### **Rejillas con programación especial.-**

Supongamos que tenemos un caso en donde se requiera ayudar físicamente a una persona a eliminar conflictos en su mente al mismo tiempo que requiere recobrar su área espiritual. Entonces utilizaríamos lo siguiente:

Exterior: gemas verdes

Interior: una gema azul y otra gema violeta

Al utilizar las gemas verdes en el exterior estamos haciendo conexión con el cuerpo físico para equilibrarlo y fortalecerlo. La gema violeta servirá para activar la espiritualidad de la persona. El cuarzo azul nos permitirá acceder la mente para despejar los conflictos, con el fin de que pueda pensar más claramente.

Ampliando un poco el concepto, es como si agregáramos otro sabor a una mezcla, no solamente podemos conectar con una fuerza, sino simultáneamente podemos acceder a varias.

Recordemos que cada gema tiene dentro de si un programa especifico, pero no es suficiente con agregarla en una rejilla, es necesario activarla con la fuerza del pensamiento y unirla al resto de las gemas para que comience a funcionar, seria como intercalar varios programas de computadora al mismo tiempo.

Otro ejemplo, seria pensar en que estamos preparando un sandwich de determinado relleno, pero deseamos agregar otro ingrediente adicional, entonces le ponemos tomates, lechuga, aguacate, esto nos incrementa el sabor total del sandwich. Cuando utilizamos varias gemas en una rejilla, colocándolas en formas especificas, incrementamos el poder total del generador de energía.

Imaginemos por un momento que escuchamos una orquesta en un disco, y encendemos también el equipo de sonido para oír un cassette relacionado con la melodía, de esta manera el efecto de la música que esta entrando en los oídos es muy diferente, es como si fuera mas completo, porque agregamos una tonalidad extra al original.

### **Rejillas con dos ápices:**

Una rejilla con dos apices se prepara cuando se desea tener una ayuda adicional al propósito inicial. Por ejemplo: queremos tener prosperidad y abundancia en nuestro negocio, queremos también que se multiplique el dinero, y al mismo tiempo protección de la luz. Entonces veremos, cuales gemas nos servirían para esto:

- *Nuestro propósito principal es el negocio:* entonces utilizaremos las gemas verdes como las aristas de la pirámide que nos estarán conectando a la prosperidad y a la abundancia
- *Necesitamos dinero:* entonces utilizaremos la gema de color amarillo o dorado en el centro
- *Requerimos protección para el negocio:* entonces usamos un cuarzo transparente

Así vemos que tenemos una pirámide formada por 6 gemas verdes alrededor, y dos en el centro, una amarilla y otra transparente. (Fig. 34)



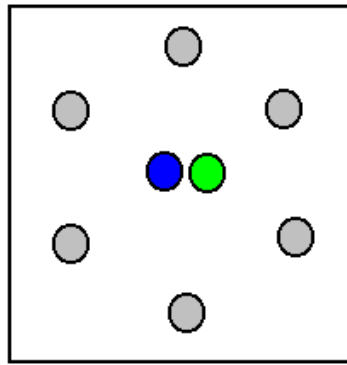

Fig. 34

Forma de activar: (Fig. 34a)

Se comienza de la forma regular, comenzando con cualquiera de las gemas del centro, no importa cual se elija primero, lo esencial es que todas las gemas queden unidas por las líneas de luz que estamos programando. Iniciamos con la invocación de la luz, y comenzamos a unir la gema del centro con las 6 gemas alrededor, concentrando nuestro pensamiento y diciendo en voz alta lo que necesitamos. Seguido volvemos a la gema segunda del centro y la unimos con las 6 gemas de alrededor, meditando en lo que requerimos. Finalizamos con la invocación de la luz y terminaremos nuestra programación y activación de la rejilla.

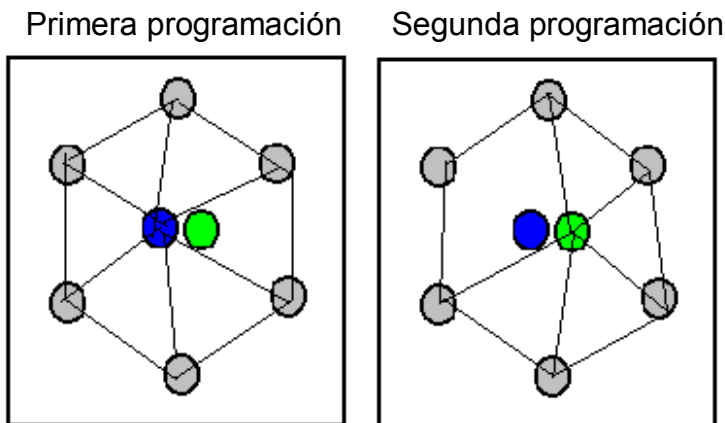

Fig.34a

Es importante mencionar que si por error se equivocara de gema o se dejara de cerrar algún triángulo, se deberá comenzar nuevamente. Recordemos que es como si estuviéramos uniendo diodos y transistores en una tablilla de circuito impreso, si no

quedan todos conectados, no tendrán el efecto que se necesita ni estarán generando energía.

### **Rejillas con tres ápices** (Fig. 35)

Una rejilla con tres apices se prepara cuando se desea tener mas soporte adicional al propósito inicial. Por ejemplo: queremos en la casa, armonía entre la gente que vive ahí, también que se multiplique abundantemente el dinero, que se mantenga las mejores condiciones de salud y al mismo tiempo protección de la luz en todo. Entonces veremos, cuales gemas nos servirían para esto:

- *Nuestro propósito principal es bienestar y salud en la casa:* entonces utilizaremos las gemas verdes como las aristas de la pirámide que nos estarán conectando a la fuerza que sostiene la salud.
- *Necesitamos que prospere el dinero:* entonces utilizaremos la gema de color amarilla o dorada en el centro
- *Requerimos protección de la luz:* entonces usamos un cuarzo transparente como segunda gema del centro
- *Deseamos armonía entre la gente,* usamos el cuarzo rosa como tercera gema en el centro.

Así vemos que tenemos una pirámide formada por 6 gemas verdes alrededor, y tres en el centro, una amarilla, otra transparente y una rosa.

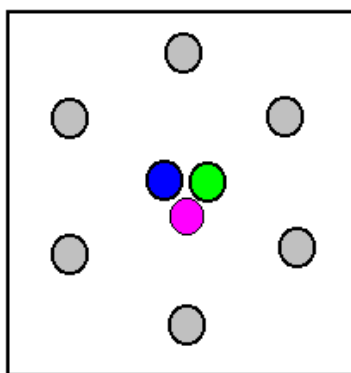
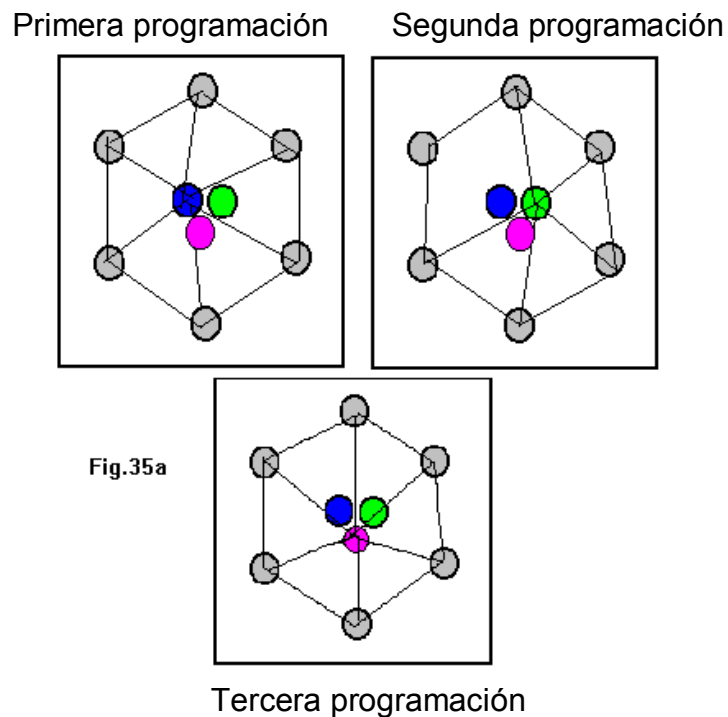

Fig.35

Forma de activar: Fig.35a

Se comienza de la forma regular, se puede optar por cualquiera de las gemas del

centro, no importa cual se elija primero, lo esencial es que todas las gemas queden unidas por las líneas de luz que estamos programando. Iniciamos con la invocación de la luz, y comenzamos a unir la gema del centro con las 6 gemas alrededor, concentrando nuestro pensamiento y diciendo en voz alta lo que necesitamos. Seguido volvemos a la gema segunda del centro y la unimos con las 6 gemas de alrededor, meditando en lo que requerimos. Continuamos de la misma forma uniendo la tercera gema del centro con las de alrededor. Finalizamos con la invocación de la luz y terminaremos nuestra programación y activación de la rejilla.



### **Rejillas con cuatro ápices**

Se procede como las anteriores, agregando una cuarta gema en el centro. Es conveniente no utilizar mas de cuatro gemas al centro, ya que la programación de la rejilla se tornaría muy compleja, además, como se hizo mención en capítulo anterior, la activación múltiple no siempre resulta completa, ya que la programación que tenga mas énfasis podría cancelar las otras. Por lo tanto, se recomienda solamente hasta cuatro gemas en el centro. (Fig.36)

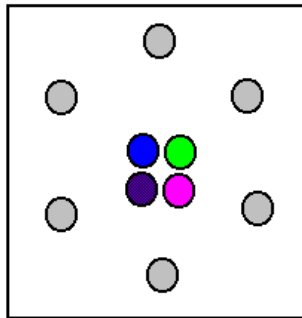

Fig.36

Para activar: (Fig. 36a)

Procedimiento igual que los anteriores, solamente adicionando la programación de la cuarta gema en el centro.

Primera programación

Segunda programación

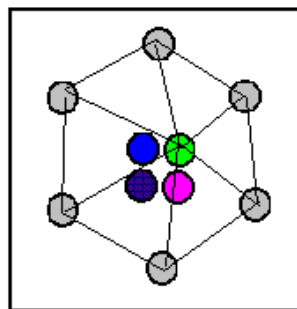
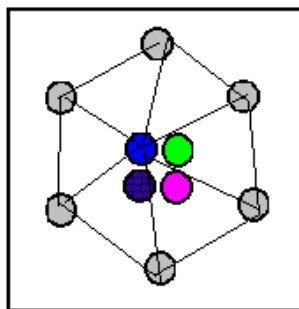
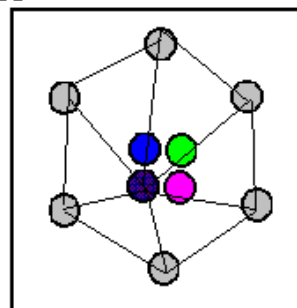
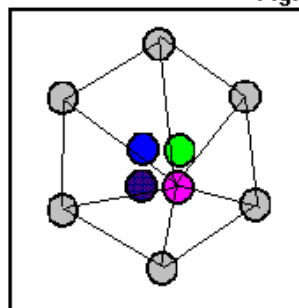

Fig.36a



Tercera programación

Cuarta programación

### Potencializar e incrementar la energía

Ahora ya sabemos que se puede programar y activar los cristales de diversas maneras. Pero también podemos potencializar la fuerza de los cristales. Aquí pondremos en acción a la metafísica, en donde "Lo menos es mas" Cuando tenemos gemas pequeñas,

pero queremos activarlas para que sean capaces de generar energía muy potente y al mismo cubrir un amplio espacio, es posible incrementar la fuerza y la energía. Por ejemplo, hemos hecho una rejilla que necesitamos pueda cubrir toda una casa de tres pisos, entonces procederemos de la siguiente manera: (Fig.37)

- Iniciamos con la invocación de la luz 3 veces
- Concentramos el propósito y la imagen
- Damos la programación necesaria
- Activamos las gemas uniéndolas con triángulos
- Para potencializar, repasamos cada una de los triángulos nuevamente con la concentración de estar incrementando la energía a su potencia
- Cerramos la programación con la invocación de la luz 3 veces

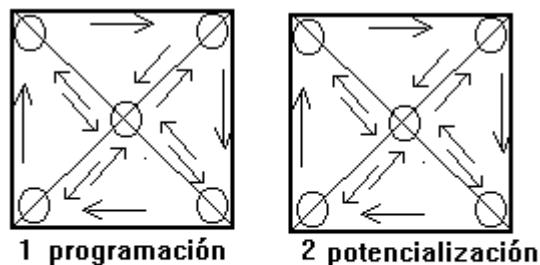
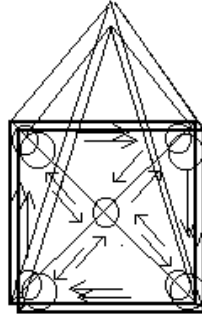

Fig.37

Esto nos muestra que podemos incrementar la potencia de la energía a su nivel exponencial, es decir, a la segunda potencia. Cuando por algún motivo requerimos de mas fuerza, solamente debemos repasar dos veces los triángulos, lo que haría que nuestra pirámide quede como sigue: (Fig. 37a)

**Fig.37a**



**Doble potencia incrementada**

Si deseamos potencializar a la tercera potencia, repasamos las líneas de luz tres veces, (Fig.38) uniendo con cuidado cada una de las gemas, y nuestra rejilla se vería en esta forma :

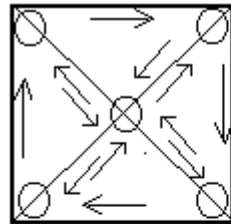

**1 programación**

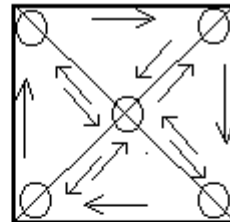

**2 potencialización**

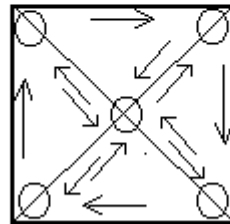

**3 potencialización**

Para llevar a cabo lo anterior, se debe estar realmente concentrado, y poner mucha atención en cada una de las uniones, (Fig.38a) evitar cualquier distracción, con el fin de no omitir ninguna gema o dejar de cerrar algún triángulo. Ahora se comprende la complejidad de unir circuitos múltiples de energía.

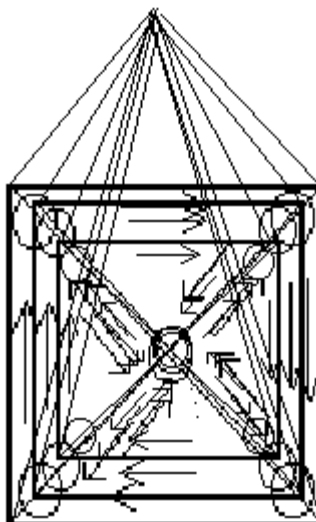

Fig. 38a

Es conveniente mantener siempre claro en la mente, que la energía que solicitamos se usara con fines positivos, con bondad y con amor. Cualquier persona que quisiera utilizar la energía para fines negativos o para hacer algún daño, no la podrá utilizar, ya que la energía universal es para compartirse y brindar luz en todas direcciones. Si alguien utiliza mal la fuerza, se le retornara tarde o temprano como un boumerang. Las leyes cósmicas funcionan bajo la regla de " toda acción tiene una reacción" o " cada causa tiene un efecto" Nada queda en el espacio sin tener su respuesta, los círculos siempre se cierran en donde comenzaron.

### **Rejillas sobre fotografías**

Esta es una opción que nos da muchas alternativas para ayudarnos a nosotros ó a alguien que necesite cualquier tipo de apoyo, enviándolo a larga distancia. (Fig.39)

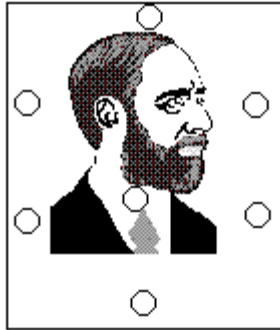

Fig.39

Forma de programar y activar:

- Determinar el propósito que se ha elegido
- Colocar los cristales de cuarzo sobre la fotografía
- Repetir la Invocación de la luz universal 3 veces
- Programar y activar las gemas en voz alta
- Decir el nombre de la persona en voz alta
- Concentrarse en las imágenes que desean lograr y el resultado final
- Activar la protección adicional del sello de Salomón
- Cerrar con la invocación de la luz 3 veces

**Rejillas en objetos redondos o cilíndricos** (Fig.40)

Si tenemos que energetizar agua de un tanque, podemos colocar los cuarzos de dos formas: en el interior de su base, o en el exterior de su base, según la forma del objeto, esto es muy útil para potencializar los líquidos o lo que contengan. El agua o cualquier tipo de líquido o bebida adquiere mucho mayor energía cuando se utilizan rejillas de cuarzos.



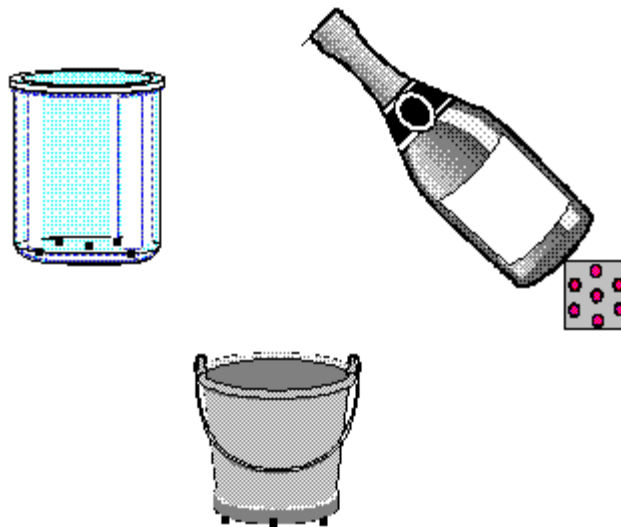

Fig. 40

Inclusive se puede hacer la prueba con 2 botellas de vino, colocando una rejilla en una de las botellas dejando la otra botella tal como esta. Después de unos 2 o 3 días, se prueba el vino de ambas y se notara la diferencia de sabor !

Si el objeto cilíndrico cuenta con patas o alguna plataforma de soporte, se facilita el colocar los cuarzos en la parte inferior externa de la base. Si esta directamente situado el objeto sobre el piso, es preferible colocar los cuarzos en su interior.

También se podrá energetizar la base de nuestro tarro preferido de café, o la base de nuestro termo para agua

### **Rejillas para cargar de energía la ropa** (Fig.41)

Es posible cargar de energía todo tipo de fibras y materiales de la ropa. La vestimenta es una parte esencial que esta en contacto con la piel, y cuando nos ponemos algo energetizado, nos sentimos renovados, optimistas. Hay dos opciones para esto:

- Se puede colocar una rejilla pequeña en el interior del closet para cargar toda la ropa que se encuentra dentro.

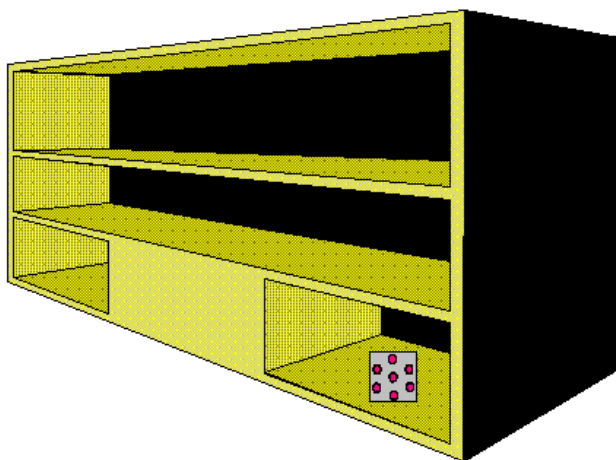

Fig. 41

- Colocar una rejilla directamente en el techo o en la pared del closet, permitiendo también el mismo closet y hasta los zapatos se carguen de energía, esto es muy benéfico, porque en el pie existen puntos o meridianos de acupuntura por donde fluye la energía vital, y cuando están energetizados los zapatos, se siente una sensación de bienestar y evita el estrés y el desgaste de energías por el trabajo diario. (Fig.42)

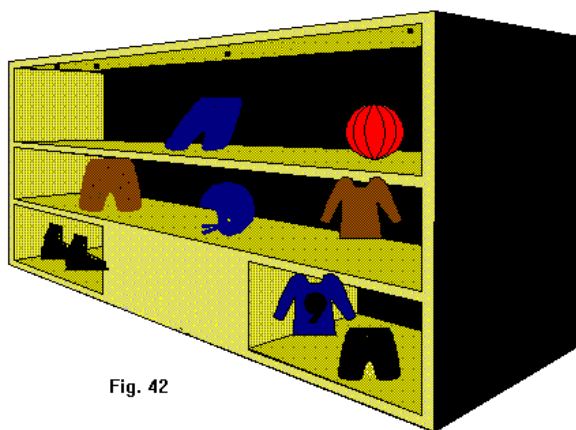

Fig. 42

### **Rejillas para energetizar los alimentos**

Todo tipo de alimento ya contiene en sí su propia energía, pero imaginemos que tan potente será el beneficio que se podría recibir de cada cosa que ingerimos, si energetizamos las alacenas con una rejilla. Las vitaminas y minerales que aportan los alimentos se potencializarán! Esto es muy útil, sobre todo en casos donde las alacenas están colocadas detrás de tuberías, conductos de gas, cables eléctricos etc. *Todas estas instalaciones merman la energía en los alimentos, así que ahora ya se puede neutralizar esos efectos y proteger todo tipo de comida en la casa.*

### **Rejillas en maceteros o jardineras**

Las plantas son seres vivos que aun perteneciendo al reino vegetal, sienten y perciben. Cuando se desee incrementar la salud de las plantas, así como ayudarlas cuando estén enfermas o contra las inclemencias del medio ambiente, se pueden energetizar los maceteros o las jardineras en un balcón de la siguiente manera:

- insertar la rejilla de cuarzos dentro o sobre la tierra
- colocar los cuarzos directamente en el macetero antes de llenarlo de tierra y las plantas.

### **Rejillas en autos**

Cuando se desee que un auto este funcionando en las condiciones mas optimas posibles, o incrementar el potencial del rendimiento del motor o de la gasolina, se puede preparar una rejilla especial para tal propósito. Esto es realmente útil y se podrá ir comprobando fácilmente. Se deja la rejilla una semana en el auto, y se va anotando el kilometraje por litro de gasolina que se obtiene, así como observar el funcionamiento del motor. La siguiente semana se retira la rejilla, llenando el tanque de gasolina nuevamente, y se procede a observar el kilometraje que rinde y como se siente el motor. Los maestros han sugerido también hacer la prueba programando un cuarzo con el propósito específico de incrementar el rendimiento de la gasolina y el funcionamiento del motor; este cuarzo se sujeta cerca del filtro de gasolina con cinta aislante especial para electricistas que soporta el calor del motor, y se va anotando la diferencia en el rendimiento y el comportamiento del auto.

### **Rejillas en edificios o casas** (Fig.43)

Si nos gustaría proteger nuestro edificio, resguardarlo de riesgos, optimizar las instalaciones y evitar el desgaste del mismo, se puede colocar una rejilla en la azotea para que quede cubierto con una pirámide de luz protectora con la forma de pensamiento específica.. De la misma manera se puede proteger la casa colocando la rejilla en el tejado, en este caso, si los techos son inclinados, se tendrá que colocar una rejilla en cada uno de los tejados.

Sabemos que los imprevistos sucesos naturales como temblores, huracanes y similares son causas de fuerzas superiores, pero siempre es muy útil el tener una rejilla que este generando una pirámide de energía protectora.

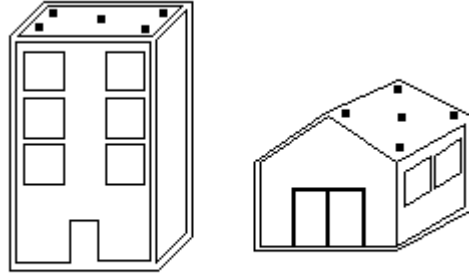

Fig. 43

Es bueno aclarar que sucesos de fuerza mayor están controlados por la naturaleza, y muchas veces no se pueden evitar deterioros o destrucción. Lo que los maestros nos recomiendan es que siempre resulta conveniente tener protección adicional en nuestras propiedades, y de alguna manera la energía estará creando un campo de refuerzo alrededor.

*"Para percibir bien el mundo exterior,  
es indispensable un gran mundo interior... "*

## CAPITULO X

### **EJEMPLOS PARA COMBINAR CUARZOS**

La siguiente guía programación servirá para orientarnos mejor en lo que respecta a como combinar los cristales, sus fuerzas y sus cualidades. Entre mas rejillas se preparen, se aprende a extraer mejor su potencial, y además nuestra propia lógica, iniciativa e imaginación irán guiándonos, haciéndonos cada vez mas expertos en el uso de las gemas. En los ejemplos siguientes se notará que muchas veces la misma combinación de cuarzos puede servir para distintos propósitos, como se explicó en capítulos anteriores, las gemas tienen sus características particulares, y cada una se puede activar por separado.

#### **Sistema Inmunologico:**

Exterior: Violeta      Centro: verde y azul

El *violeta* servirá para fortalecer el sistema inmunologico para contrarrestar cualquier efecto negativo en el cuerpo y estimula su campo de energía también. El *verde* es el color que estimula el equilibrio y balance. El *azul* esta relacionado con el sistema linfático superior, en garganta, tiempo evitar que se sobrecargue estimulando el equilibrio y balance, ampliando su campo de energía también.

#### **Problemas emocionales**

Exterior: rosa      Centro: verde

Esto es con el fin de conectar - el balance que emana el color *verde*, con el *rosa* que representa el área emotiva. Esta combinación propicia el equilibrio en el arrea emocional. Sirve como un buen obsequio para una persona que se dedique a dar terapias, ya le servirá de mucha ayuda, porque la gema verde también esta conectado con la curación de la salud física.

#### **Prosperidad y armonía**

Exterior: verde      Centro: rosa

El color *verde* permitirá conectar a la prosperidad, ya que representa el color de la naturaleza, que se multiplica y renueva constantemente. El color *rosa* estará proyectando armonía y balance con el fin de que la prosperidad este despejada y libre de contratiempos y dificultades.

#### **Progreso en el trabajo y control emocional**

Exterior: verde      Centro: rosa

El *verde* permitirá a la persona que se expanda en muchos aspectos y mejorar su desempeño en el trabajo para obtener progreso, renovación e incremento de beneficios. El color *rosa* le permitirá estar centrado, recuperarse de todas las altas y bajas en la vida, recobrando el balance ante toda situación y evitar la presión emocional..

### **Problemas en los huesos**

Exterior: verde      Centro: azul y transparente

El *verde* permitirá atraer la salud y recuperación, la gema *azul* estará conectando con la energía que fortalece a la medula y el *transparente* se programa para fortaleciendo los huesos.

### **Problemas los riñones**

Exterior: verde      Centro: amarillo, violeta

El *verde* conectara a la energía correspondiente a la recuperación de la salud. La gema *amarilla* estará conectando al buen funcionamiento de los riñones y el *violeta* apoyara con energía positiva.

### **Recobrar espiritualidad y alegría para vivir**

Exterior: rosa      Centro: violeta

El *violeta* ayudara a aquellas personas que han perdido la fe, la ilusión, la esperanza. El *rosa* incrementara la alegría en el corazón, la autoestima, retirando la tristeza, conectara con la capacidad de reír que lleva a la felicidad.

### **Prosperidad y amor**

Exterior: verde      Centro: rosa

Esta es una rejilla que se puede utilizar para toda la familia, el *verde* conectara a la prosperidad y expansion. El *rosa* generara amor y armonía entre los integrantes de la familia.

### **Armonizar el nivel emocional**

Exterior: rosa      Centro: violeta

El *rosa* ayudara a equilibrar las emociones. El *violeta* permitirá dirigir los sentimientos internos hacia un nivel mas superior espiritual, con el fin de aprender de las acciones y los errores pasados, y poder armonizar la experiencia con el presente, ayuda a superarse y no autocastigarse por culpas.

### **Curación en lo fisico y controlar los instintos**

Exterior: verde Centro: rojo y azul

*Verde* ayudara a activar la curación y el equilibrio. El rojo esta relacionado con el aspecto fisico de los instintos, así la persona recobrara la templanza y no tomara actitudes bruscas, ayudara a mejorar el carácter. El *azul* servirá como mediador y tranquilizante.

### **Proyectar y organizar mejor el trabajo**

Exterior: verde y amarillo Centro: azul

El *verde* propiciara un equilibrio saludable para poder trabajar. El *amarillo* permitirá organizar, comprender y desarrollar las facultades para un mejor desempeño. El *azul* por estar vinculado con la mente, ayudará a proyectar mejor las ideas.

### **Auxiliar en conducta e intelecto para los niños** Exterior: amarillo Centro: azul

*Amarillo* permite organizar y guiar de una forma mas adecuada, activa la tolerancia y la paciencia. El *azul* fortalece la memoria y ayuda al estudiante a evitar el cansancio y la fatiga mental.

### **Prosperar en lo económico y curación completa**

Exterior: verde y amarillo Centro: transparente

El *verde* estará fortaleciendo la salud del cuerpo fisico procurando el equilibrio. El *amarillo* por ser el mas cercano al dorado, representa el dinero, brindara energía para mas generar mas ingresos y prosperar en lo económico. El cuarzo *transparente* se programará para curación completa en todos los niveles.

### **Fuerza y prosperidad al dinero**

Exterior: verde Centro: amarillo

El *verde* conectara a la energía de la prosperidad y abundancia, por estar ligado a la naturaleza que esta en constante renovación y multiplicación. El *amarillo* se conecta al dinero. Para darle mas fuerza se coloca un pedacito de oro puro, y un billete doblado. Así el centro quedara como una pirámide con tres objetos.(Para poder manifestar el deseo de ganar mas dinero, se recomienda no utilizar un pedazo de billete, porque se estaría obteniendo solamente una parte del dinero que se requiere)

### **Protección para un consultorio medico**

Exterior: verde Centro: violeta

*Verde* estará generando energía de curación y restablecimiento. El *violeta* generara luz espiritual de protección para no captar las vibraciones negativas o enfermas de los

pacientes, de esta manera transmutando toda energía hacia positiva.

### **Recuperar sensibilidad y conexión espiritual**

Exterior: rosa      Centro: violeta

El *rosa* estará proyectando energía de amor para recuperar la sensibilidad de emociones en los casos de personas que sean duras de carácter y que no perdonan. El *violeta* estará apoyando para que se recupere la conexión con el nivel espiritual del alma, activando la paz interna.

### **Curación en lo emocional y la actitud mental**

Exterior: rosa y azul      Centro: verde

El *verde* ayudara a la curación y restablecimiento. El *rosa* servirá para serenar los sentimientos con el fin de que la persona no se guíe solo por sus emociones. El *azul* calmara la mente para pensar con mas claridad y evitar las actitudes erróneas o extremas.

### **Recuperación de fuerza de voluntad**

Exterior: rojo      Centro: azul y rosa

El poder de la voluntad es un proceso mental junto con los sentimientos de autoestima, por ello utilizamos la gema *azul* y la *rosa* en el centro. El *rojo* estará conectando con la fuerza vital para poder llevar a cabo la acción y recuperar la seguridad en si mismo y el autoestima.

### **Realizar un proyecto**

Exterior: transparente      Centro: amarillo

La gema *amarilla* esta relacionada con el intelecto, cuando una persona tiene un proyecto, una idea o un propósito, pero le falta fuerza, energía, y claridad para organizarse, se utiliza la gema *transparente* con el fin de manifestar ese proyecto y que se trabaje en ello, dándoles la programación específica que se necesita.

### **Solicitar guía y luz espiritual para curación**

Exterior: verde      Centro: transparente, rosa, violeta

Para un sanador o terapeuta se pueden utilizar las gemas *verdes* para conectar la energía de curación. El *rosa* para tener la serenidad emocional al tratar con los pacientes y evitar involucrarse en los casos. El *violeta* para transmutar toda vibración negativa en positiva, y que la luz espiritual sea la que guíe para aplicar la terapia mas adecuada a las necesidades del paciente.. El *transparente* para cubrirse de luz protectora en todo



momento.

## CAPITULO XI

### **FUSIONANDO ENERGIAS.-**

Cuando se desea favorecer con una rejilla generadora de energía a más de una persona, sí se puede hacer, pero esto abre una posibilidad de fusionar las energías, es decir, establecer conexiones, siempre y cuando realmente se requieran estas conexiones entre las personas involucradas, de otra manera es mejor respetar la individualidad.

Por ejemplo: si se prepara una rejilla para que las personas que forman una familia tengan entre sí armonía, prosperidad, entendimiento, salud, etc., se estará estableciendo conexiones iguales para toda la gente de esa familia. Pero si se desea que cada individuo tenga sus propios beneficios, entonces es mejor asignar una rejilla individual por persona.

Al enfocar una rejilla para varias personas al mismo tiempo, se debe tomar en cuenta que *existen barreras mentales, emocionales y energéticas naturales que emanan de cada individuo*, las cuales serán removidas para hacer la conexión con la forma de pensamiento que se ha programado en los cuarzos, por lo tanto puede tomar un tiempo razonable para que comiencen las fusiones y los resultados. Se hace hincapié en este capítulo, porque cada persona tiene un punto de vista diferente, una formación particular, conceptúa las cosas en distinta forma, y no todos sienten lo mismo con una misma cosa, es decir: para alguien el tener armonía puede significar sentirse bien y en paz, y para otro, estar en armonía puede significar estar aburrido y no estar activo. Esto es lo que se quiere decir con "barreras naturales" en las formas de pensar individuales de las gentes. Sin embargo, lo más importante aquí, es la fuerza del pensamiento, *entre más fuerte sea el pensamiento, más poder se habrá impregnado en los cuarzos, y el efecto que se obtendrá será mucho más potente, a mayor energía - mayor efecto en menor espacio de tiempo.*

Es conveniente analizar detenidamente cuando se desee ayudar a varios al mismo tiempo, si realmente esos varios tienen una meta en común o desean cosas similares.

### **Utilizando herramientas como testigos**

Cuando se quiera ayudar a una persona o a nosotros mismos a incrementar la conexión con algún objetivo, se pueden utilizar objetos pertenecientes a la persona y colocarlos

sobre la rejilla. El tener un objeto de alguien se convierte en un "*testigo*" que contiene vibraciones de la persona a quien tratan de ayudar. Se puede usar:

- *Una fotografía*
- *Un negativo*
- *Un cabello*
- *Una escritura*
- *Una uña*

Cuando se utilizan testigos sobre una rejilla, se podrá dejar el generador de energía en casa, y donde quiera que la persona vaya o se encuentre, la energía estará ayudando y trabajando.

### **Enfocar comandos precisos**

También se podrá dar comandos para enfatizar ciertas virtudes, cualidades ó actitudes que se quisieran tener, ó desear para otras personas . Esto se lleva a cabo por medio de la escritura. Para este efecto, se tomará un pequeño papel, escribiendo en él lo que se desea, y se coloca sobre la rejilla. Esta forma de pensamiento comenzara a entrar en la mente, como si fuera un mensaje telepático o subliminal, ayudando y apoyando areas como:

- corregir patrones de conducta
- incrementar las cualidades
- disminuir los defectos o tendencias
- adquirir nuevas virtudes o habilidades

Lo anterior nos permite acceder a una gran cantidad de oportunidades para mejorarnos a nosotros mismos así como ayudar a quienes lo necesiten. Tenemos ahora en nuestras manos muchas llaves para abrir infinidad de puertas, y cada vez se podrá profundizar mas, respetando siempre que los objetivos deberán ser nobles, honestos, puros, limpios, sanos, y positivos.

### **Cuando otro usa una rejilla que no le pertenece**

Cuando se tiene una rejilla específicamente programada para alguien, y llega otra persona y coloca su taza de café sobre ella, la energía se compartirá inmediatamente. Hemos aprendido que una rejilla es una antena que esta captando energía y esta actuando como generador constante de luz, por lo tanto, si se diera el caso que alguien desea aprovechar la programación de una rejilla, solamente necesita colocar sobre ella

algún objeto, dejándolo energetizar durante un tiempo razonable de mínimo 5 minutos. Ahora tenemos mas alternativas, lo importante es probar, experimentar y sentir los cambios o los beneficios que van obteniendo.

### **Energetizando objetos para curación** (Fig. 44)

Cuando se desea ayudar a un enfermo para acelerar el proceso de curación, se puede energetizar los objetos que utiliza, por ejemplo: una venda, una gasa, alguna pomada o unguento de curación, una faja, una rodillera, y similares.

Se sugiere preparar una rejilla especial para este propósito, utilizando cuarzos transparentes en el exterior y una gema verde en el interior. Para programarla se deberá activar como sigue:

- las gemas transparentes con el comando de enviar energía potente luminosa a las células
- la gema verde con el comando para curación y restablecimiento

Se podrá agregar algún otro comando adicional que se requiera para el propósito específico. Cuando se utilizan objetos energetizados en una persona convaleciente, ayuda a activar los procesos naturales del organismo para que las heridas o las dolencias sanen mas rápidamente.. Los objetos los pueden colocar sobre la rejilla mínimo durante 15 minutos.

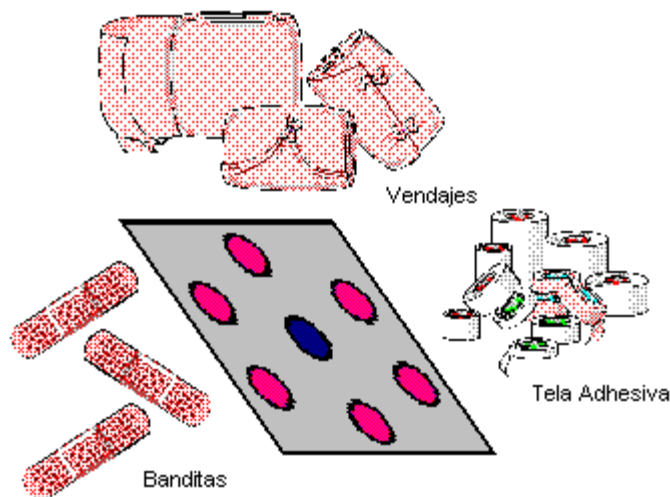

Fig. 44

### **Energetizando medicinas** (Fig. 45)

Para incrementar su eficacia y neutralizar o disminuir los efectos colaterales, se puede

crear una rejilla especial para toda clase de medicinas que se tengan en casa, para incrementar sus beneficios y evitar los efectos secundarios que algunas veces acarrear. Se deberá enfocar claramente la forma de pensamiento, y dar el comando a los cuarzos, se sugiere para este efecto, utilizar cuarzos *transparentes* en el exterior, *violeta o rosa* en el centro.

- los cuarzos transparentes potencializaran los efectos curativos positivos de las medicinas
- los cuarzos violetas ayudaran a transmutar los efectos colaterales
- los cuarzos rosas mantendrán el equilibrio

Las medicinas se pueden colocar sobre la rejilla mínimo 15 minutos.

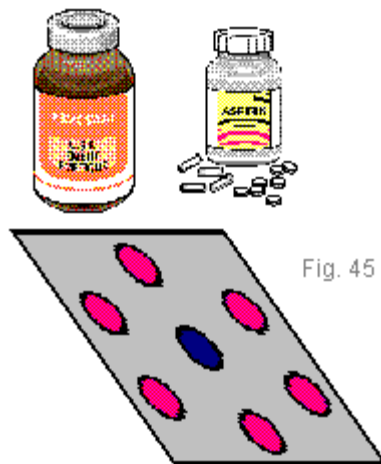

### **Neutralizar radiaciones electromagnéticas**

Todos sabemos que los aparatos eléctricos (refrigerador, microondas, licuadora, tostador), electrónicos (radio, televisión, computadoras), plantas eléctricas, cables, postes de luz con generadores, etc. emiten radiaciones electromagnéticas que están bombardeando nuestro cuerpo constantemente y de alguna manera pueden llegar a afectar.

Se puede preparar una rejilla específica para aquellos lugares en donde se haya construido una vivienda o un negocio que este cerca de plantas eléctricas, generadores de electricidad, postes de alta tensión, tuberías principales que llevan cables eléctricos dentro de la pared, así como cuando tienen muchos aparatos electrónicos concentrados en una misma habitación.

Para este efecto, se deberá dar el comando preciso a los cristales de cuarzo para

neutralizar los efectos nocivos causados por la radiación electromagnética, y se recomienda utilizar:

- *cuarzos violetas* en el exterior para transmutar todo tipo de frecuencia o vibración negativa en positiva
- el cuarzo *transparente* en el centro para protección de la luz .

Es importante enfatizar que la energía que emana de un generador de cuarzos nunca deja de fluir, ni tampoco es interrumpida aunque existan objetos electrónicos o eléctricos alrededor. La energía ya programada en un cuarzo no disminuye y fluye permanentemente.

### **Contenedor para energetizar objetos**

Hay veces queremos ser prácticos, y no estar preparando rejillas para todo, entonces podemos colocar los cristales de cuarzos en algún contenedor, recipiente o baúl grande, esto es lo que comúnmente se llamaría "*un transmutador de energía*" ( Fig. 46 )

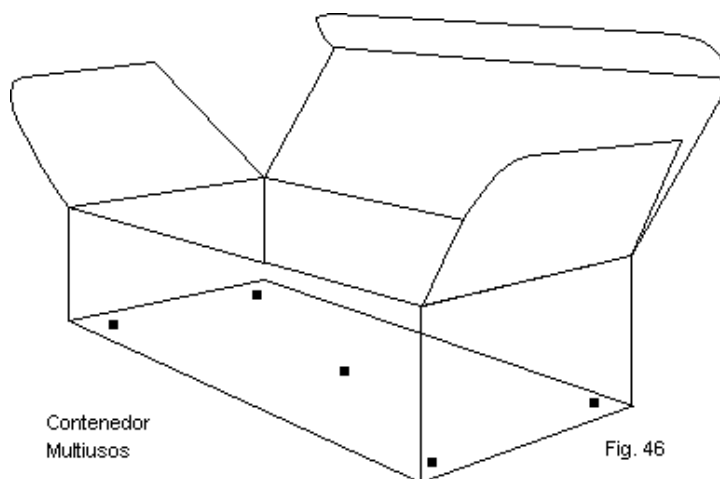

Todos los objetos que necesitemos energetizar, los pondremos en el interior, dejándolos por lo menos un espacio de 15 minutos para que se carguen y se pueda sentir la diferencia. Generalmente cuando se hacen pruebas como estas, se acostumbra medir la energía del objeto antes de insertarse en el recipiente, y nuevamente se mide después de haberse dejado en el interior durante los 15 minutos, para esto se utiliza la técnica de medición con instrumentos de Radiestesia, se podrá

medir la energía del mismo objeto después de 1 hora, después de 24 horas, después de 3 días, después de 1 semana, después de 1 mes, se puede dejar en el closet por un tiempo, y al volver a medir, se encontrara que la energía con que fue energetizado continua siendo la misma. Este experimento es muy interesante y divertido.

También abre la posibilidad de que cuando enfrentamos una situación, por ejemplo, donde alguien se siente mal, y no contamos con una rejilla especifica para este fin, podemos usar algún objeto que hayamos energetizado previamente y colocarlo debajo de la silla o de la cama de la persona, y ayudara grandemente a transmitir energía positiva. Para este efecto, se pueden tener objetos multiusos energetizados como: un vaso, una manta, un cojín, un saco, etc. ....

En mi libro "Radiestesia, Radionica, Herramientas y Aplicaciones" se explica como utilizar las diferentes formas de medición) . Una manera sencilla para poder diferenciar las energías, es tomar dos objetos iguales, energetizar uno solamente, y posteriormente tratar de diferenciar que se siente cuando tocamos uno de los objetos y lo comparamos con el otro ya energetizado, nuestras manos son capaces de revelarnos esa pequeña diferencia entre algo cargado de energía y algo sin energetizar.

### **Cuando damos un regalo**

Resulta muy interesante cuando compramos un regalo para alguna persona, y adicionalmente le agregamos una dosis de energía positiva, el regalo no solo será un objeto mas que hemos dado, sino que cuando lo cargamos con energía se potencializa nuestro deseo de que la persona lo disfrute realmente, al mismo tiempo apoyamos para el objeto perdure mas tiempo y no se deteriore. Cuando se lleva a cabo este experimento, se recomienda observar la diferencia en la emoción de la persona que recibe el regalo, notar su reacción y la respuesta o actitud hacia el que ha dado el regalo.

### **Personas con problemas de adicciones**

En estos casos que se ven en la actualidad, las estadísticas han mostrado que la mayoría de las personas que los padecen, de alguna manera son gente que por algún motivo no se sienten queridos, se sienten rechazados, y tratan de escapar a la triste realidad. La mente subconsciente almacena emociones y formas de pensamientos, y cuando hay demasiadas emociones negativas, se abren huecos o vacíos, se debilitan

los pensamientos y se producen enfermedades, y para aliviar esta sobrecarga de emociones negativas en la mente, la persona opta por consumir alcohol o algún tipo de droga, porque va creando ya sea una emoción que aparentemente les hace sentir bien, momentáneamente haciéndoles olvidar lo que se encuentra en su interior, o les acelera separando la emoción, de tal manera que la persona no la siente y la mente subconsciente no reacciona ante tal emoción. Sin embargo, aunque temporalmente la persona no muestra una reacción, de todas maneras la emoción negativa no se ha ido y continua ahí, por lo que al agregarle algún tipo de droga o similar, resulta que el problema se incrementa aun mas.

Realmente estos casos son tristes al mismo tiempo que difíciles, pero esto no implica que sea imposible de combatir la adicción, lo que si se requiere es la paciencia y el tiempo para desintoxicar el cuerpo. No es prudente buscar culpas, causar pena o remordimiento. Cuando se cae en un abismo es porque el ser humano llega a un grado de desesperación, no encuentra salida, no puede ver claro, y muchas veces no es que el individuo no quiera, sino que no sabe de qué manera luchar. Para algunos es difícil y tal vez doloroso, pero la voluntad y constancia permiten que el cuerpo se rehabilite, y de esta forma la dependencia cesa. Ahora lo que resta es ayudar también en el arrea emocional, apoyando a la persona para que suprima definitivamente la fijación en su mente que le causaba la sensación negativa. La mente subconsciente no tiene noción del tiempo pasado o futuro, y solamente reacciona a la información que le estimula del ahora, por eso cuando el individuo muestra una actitud de dejadez, indicando que le da lo mismo si se quema o no, que no le importa si se queda totalmente intoxicado, es ahí cuando se puede ayudar *con una rejilla de cuarzos que genere fuerza de voluntad* en la persona, para que la cambie hacia un pensamiento con emoción positiva, se le puede *incluir la programación de activar su auto estima, el valorarse como individuo*. Las gentes que durante mucho tiempo han estado dependientes, es obvio que no tienen de donde sacar ninguna fuerza de voluntad, aunque se dice facil desde el punto de vista del observador, pero pensemos por un momento cuando alguien se encuentra perdido en un túnel oscuro, cómo va a poder pensar o encontrar en alguna parte la voluntad? Es importante comprender y apoyar a estas personas, haciéndoles que escuchen mensajes positivos, dándoles esperanzas de que todas las personas tienen un lugar en este universo y nadie es mejor que nadie, simplemente todos hacemos lo mejor que podemos..... al mismo tiempo es bueno hacerles ver que hay una fuerza suprema, un creador, una luz infinita de donde todo emana, y al fomentar cualquier tipo de fe, la persona tendrá otra vez el valor de emerger y darse otra oportunidad, sin importar cuantas veces se haya errado en el camino. Todas las creencias, doctrinas y religiones

en este mundo están dirigidas hacia un mismo fin común, la paz interna y la fe en una fuerza infinita o creador.

Preparando la rejilla para este propósito:

- Exterior : cuarzos violetas
- Interior: 1 verde, 1 azul, 1 naranja, 1 transparente.
- Programar los cuarzos con la forma de pensamiento preciso que se requiere
- Preferentemente decir en voz alta la programación

*Violeta* ayudaran a transmutar todos los aspectos negativos de todos los niveles en positivos.

*Verde* ayudara a recuperar el equilibrio emocional

*Azul* ayudara a centrar los pensamientos y dará tranquilidad

*Naranja* apoyara el arrea de autoestima, para que la persona se integre nuevamente a la sociedad, sin miedo ni culpa

*Transparente* ayudara a que la persona vislumbre una ilusión, una esperanza y luz nueva.

Adicionalmente se puede colocar sobre la rejilla:

- un papel con la escritura de la persona o su nombre escrito por el mismo
- o un cabello, uñas,
- una fotografía o un negativo

Este proceso se conoce como **Radionica**, porque específicamente se va a sintonizar algo con algún tipo de energía. La rejilla conecta la mente a través de la forma de pensamiento que trae la energía de la fuente donde se encuentra la fuerza universal infinita en constante movimiento, ingresándola a esta dimensión, propiciando una reacción que hará conexión y se activara desde y hacia cualquier parte de este mundo.

Todas las rejillas que se preparan estarán emanando energía, que podrá sentirse aun a distancia.

**Cambiando el testigo**

Una vez que se ha recuperado la persona para quien fue preparada la rejilla, ésta se puede volver a usar. La vibración que emana de una rejilla permanece y continua sin



cesar, lo que permite utilizar la misma rejilla para otra persona, lo único que se tiene que hacer es retirar los testigos previos (pañuelo, escritura, uñas, fotografía, cabello, etc) y colocar otro testigo de la persona a quien se desea ayudar.

### **En los negocios**

Hay casos en donde los ejecutivos tienen que enfrentarse a una persona en una junta, y desean propiciar un ambiente de cordialidad y entendimiento, se puede crear una rejilla específica para este propósito. Para este efecto se recomiendan utilizar:

- Exterior: cuarzos transparentes
- Interior: cuarzo rosa o verde

*Transparentes* ayudan a crear una atmósfera de proyección, y amplían el criterio

*Rosa* transmite cordialidad

*Verde* propicia negocios y prosperidad

Si existiera alguna situación en donde hay conflictos entre las personas, fuerte competencia ó la situación es drástica, se puede crear una rejilla para calmar las emociones en dos formas:

- Programar una rejilla específica para cada persona
- Programar una rejilla global para propiciar armonía cordialidad, respeto y entendimiento.

Se sugiere utilizar gemas:

- Exterior: Transparentes
- Interior: Azul, Verde, Rosa

*Transparentes* ayudarán a crear una atmósfera de proyección, y amplían el criterio

*Rosa* transmitirá cordialidad

*Verde* propiciará negocios y prosperidad

*Azul* ayudará al entendimiento y propicia respeto

### **Contrarrestando maldiciones verbales o mentales**

Muchas veces sin querer se dicen palabras incorrectas en el momento incorrecto y con el énfasis erróneo. También hay veces que se escucha deliberadamente que una persona le dice algo muy desagradable a otra con toda mala intención, recordemos que todo depende de la intención, emoción y fuerza que se le aplique.

En estos casos, cuando se conoce a la persona que lanzo la negatividad, se puede crear una rejilla que contenga una fuerza de pensamiento tan poderoso y con tal carga de

emoción positiva que incluya energía de amor, energía de protección espiritual, y dirigirla hacia la persona que haya lanzado la maldición, y si se cuenta con algún testigo de la persona, ya sea un objeto o foto se puede incluir. Si no se cuenta con algún objeto, simplemente con mencionar el nombre en voz alta es suficiente para transmitir la energía positiva.

Cuando alguien lanza una maldición, es una forma de pensamiento que contiene en si una carga de emoción negativa que esta dirigida a alguien en particular. La rejilla viene a convertirse en una pequeña maquina generadora de un poder mayor que el de cualquier persona o grupo de personas que hayan lanzado una maldición. Al utilizar un generador de energía se esta enviando una emoción positiva mucho mas poderosa, por lo tanto ¿qué le pasa a la emoción negativa ? se suprime totalmente.....

Es importante enfatizar que *no se esta atacando con ninguna negatividad, venganza, odio, rencor, ni nada parecido, por el contrario, para contrarrestar cualquier tipo de negatividad u oscuridad, lo que se debe enviar es simplemente luz positiva...*

Se recomiendan utilizar cuarzos violetas en el exterior y tres cuarzos transparentes en el interior. De esta forma se programa para transmutar toda la negatividad de cualquier forma, nivel o dimensión (cuarzos violetas), protegiendo con luz superior protectora (cuarzos transparentes) Se notará que estamos utilizando tres cuarzos en el centro para potencializar triplemente el efecto.

### **Intensificar un campo de fuerza**

Si se desea estar completamente seguro de haber neutralizado lo negativo, se puede crear otra rejilla especialmente para la víctima de la maldición, colocando su fotografía, cabello, etc. Programar un campo de energía enorme y muy poderoso con una alta carga de positividad. De esta forma *se tienen trabajando dos generadores de energía, uno para la persona que lanza la maldición y otro adicional para la persona víctima de tal negatividad.* (se puede intensificar la fuerza mencionando el nombre de la persona a proteger en voz alta)

Aquellas personas que se dedican a hacer trabajos para enviar negatividad a otras, tal vez puedan atravesar el campo de energía en la primera rejilla, pero definitivamente no podrán romper el segundo campo de energía que se ha creado porque es mucho muy poderoso y positivo, así que *la forma de pensamiento negativo finalmente se disuelve, retirándole el poder de hacer daño.*

Existe una ley de Magia Simpatetica, que hace una conexión simple con lo real: cuando alguien esta enviando formas de pensamiento negativas, la llave para combatirlo es enviar una forma de pensamiento mas fuerte y poderosa, la ley universal en lo fisico y en lo metafísico trabaja de tal manera que la forma de pensamiento que sea mas potente podrá conquistar a la débil.

*" En el estudio, cuando mas profundo descendemos, es cuando mas alto volamos ..."*

## CAPITULO XII

### **PREPARACION DE ELIXIRES CON CUARZOS**

El agua particularmente tiene la cualidad de adaptarse al medio que la rodea, a la temperatura circundante, adopta la forma en donde se le coloca, es fácilmente moldeable, adopta la temperatura del entorno, se adapta a la forma de la vasija que la contiene y presenta los tres estados de la materia, por lo tanto se puede energizar y potencializar con la fuerza de los cuarzos y la vibración del color.

La luz de los colores es importante para la vida, al combinarlos nos permiten absorber y expresar, por ejemplo, lo frío y lo caliente, lo claro y lo oscuro. Toda la luz de los colores son reacciones fundamentales de nuestra conciencia y estimulan los impulsos de los nervios, creando una respuesta a las radiaciones invisibles, y lo que experimentamos depende de nuestro estado y nivel de evolución.

No es necesario ser altamente evolucionado, para saber que todos los colores que nos rodean ejercen una influencia en nuestras sensaciones, pensamientos, sentimientos, etc. . Simplemente todo lo relacionamos con lo que previamente tenemos ya grabado en nuestra computadora maestra, el cerebro. Por ejemplo, una flor la vemos como un objeto que nos esta enviando un mensaje de belleza, pero también sus pétalos están enviando una radiación, una frecuencia que nos hace sentir mas armonía (rosa), pasión (rojo), calma (azul), y así subsecuentemente.

La naturaleza nos muestra un balance en la armonía de los colores, y nos envía un mensaje de tranquilidad, tiene una serie de tonalidades como el azul del cielo, lo blanco de la nubes, el verde de la naturaleza, los colores de las flores, y ésta combinación está creando un atmósfera.

### **El aura humana**

La expansión de los sentidos, permite al hombre tener la habilidad de absorber los 7 rayos de las fuerzas cósmicas, e irradiar las energías a través de la célula biológica radiomagnética, que actúa como semiconductor para transportar los electrones dentro del rango de onda humano. Esto es lo que compone las 7 esferas espirales que forman el aura (Fig.47) y las siete dimensiones de vibraciones interpenetrantes

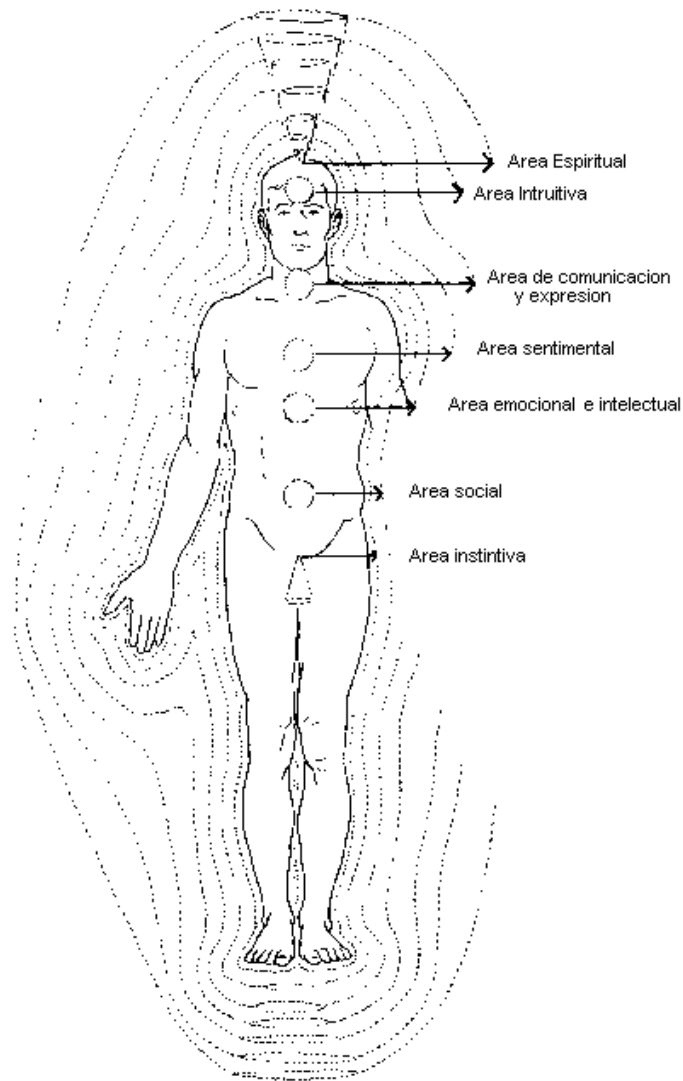

Campo del aura humana reflejando las 7 bandas o niveles

El aura humana es un campo de energía, compuesto de partículas electromagnéticas que están girando alrededor del cuerpo como una burbuja de luz que se compone de 7 diferentes colores, invisibles para el ojo humano, pero que se pueden captar con cámaras (llamadas Kirlian que lleva el nombre de su descubridor) especialmente manufacturadas para captar las frecuencias de los colores. Cada color refleja cómo el individuo va manejando las diferentes áreas de conciencia como se muestra en la figura. Cada área está directamente relacionada con su correspondiente chakra generador de energía (chakra es una palabra hindú que significa rueda o vórtice). Los chakras son los motores a través de los cuales se recibe la energía del universo que nos alimenta, y ellos son los encargados de distribuirla a sus correspondientes órganos y sistemas físicos para su funcionamiento. Adicionalmente, los chakras también reciclan la energía que ya

utilizamos, expulsando la excedente para que no haya una sobrecarga, de la misma manera como funciona la respiración, aspiramos oxígeno nuevo y exhalamos el ya utilizado. Los chakras al mismo tiempo, son almacenadores de pensamientos, vivencias y emociones, por lo cual, a lo largo de la vida, desde que somos pequeños, vamos archivando en ellos toda clase de información que se relaciona a cada área en particular, pero cuando esa información no es totalmente positiva, y ha almacenado información negativa como podría ser rencores, traumas, miedos, angustias, baja autoestima, falta de seguridad, etc., los chakras se bloquean, se saturan, o se cierran. Este bloqueo de energía es la principal causa y el inicio de las dolencias o molestias físicas, que pueden llegar a convertirse en verdaderos padecimientos. Hoy en día, los médicos comprueban mas y mas, que el 99% de las enfermedades comienzan en la mente, denominándolas psicomaticas, y cuando persiste la emoción ó actitud inadecuada, se llega a afectar el cuerpo físico. Es aquí donde podemos utilizar el potencial de los cuarzos para ayudar a equilibrar el nivel vibracional de estas frecuencias electromagnéticas.

### **Atributos curativos de las gemas y los chakras**

Se ha explicado en capítulos anteriores que los cuarzos y las gemas han sido dotados por la naturaleza con ciertas cualidades que transmiten una vibración y un poder específico. Debido a su fuerza interna, se sintonizan con la vibración de los chakras, o la frecuencia de la vibración de los átomos. Los cuarzos son receptores de energía, y al detectar alguna anomalía, de inmediato comienzan a vibrar, causando una reacción en cadena a nivel molecular hasta lograr una vibración de equilibrio y balance interno. Hoy en día, los cuarzos son altamente apreciados por tener la habilidad de ser lo mas cercano a la vibración perfecta.

A continuación indicaremos los nombres de las gemas que se pueden utilizar para energetizar cada chakra y sus órganos correspondientes. (Lo relacionado a las áreas emocionales se detalla en el capítulo VII)

#### **Primer Chakra**

**Color Rojo: Granate, Rubi,**

- Purifica la sangre, activa los órganos reproductores, da tonalidad a los musculos y fuerza a las piernas.

#### **Segundo Chakra**

**Color Naranja: Cornalina, Alejandrita**

- Promueve la salud de los movimientos del intestino delgado y el colon. Energetiza la vejiga.

### Tercer Chakra

#### **Color Amarillo: Topacio, Citrino, Ojo de Tigre**

- Ayuda a los procesos digestivos, fortalece estomago, páncreas, bazo, hígado, riñones

### Cuarto Chakra

#### **Color Verde: Venturina , Jaspe, Jade**

- Fortalece el funcionamiento del corazón, la circulación, pericardio. Promueve balance y equilibrio en general. Ayuda en el sistema endocrino.

### Quinto Chakra

#### **Color Azul: Cuarzo azul, Aguamarina,**

- Ayuda a balancear los dos hemisferios cerebrales, energetiza los pulmones, bronquios, garganta, traquea, laringe, faringe, nariz, oídos, glándula tiroidea. Fortalece el sistema óseo.

### Sexto Chakra

#### **Color Indigo: Lapizlazuli, Sodalita, cuarzo azul**

- Fortalece los procesos del cerebro, incrementa la memoria y la capacidad de retención
- Calma y libera la tensión y la ansiedad.

### Séptimo Chakra

#### **Color Violeta: Agata, Amatista**

- Fortalece el sistema inmunologico, fuerte energetizador, transmuta lo negativo. Equilibra el funcionamiento de las glándulas pineal y pituitaria.

### **Que es un elixir?**

Desde la antigüedad, se conoce que los elixires se han utilizado para muchos fines, y se les ha denominado como: la piedra filosofal; sustancia esencial de un cuerpo; medicamento o remedio maravilloso; bebida en cuya composición intervienen varias sustancias disueltas en éter, alcohol o vino; todas estas definiciones son correctas, pero podemos agregar una mas: un elixir es un brebaje de agua pura, mezclada con la

energía emanante de los cuarzos y conservada con brandy.

Se han contado leyendas las cuales relatan como se utilizaban pócimas preparadas especialmente por magos ó hierberos, con propósitos específicos para crear un efecto, utilizando plantas, raíces o hierbas, y casi nunca revelaban los secretos. En la actualidad, utilizamos y adquirimos elixires en muchas formas: perfume (agua con esencia de flores); extracto (destilado obtenido de la evaporación de un liquido mezclado con plantas, flores, frutas); jarabe (concentrado de plantas medicinales, o frutas); caldo (agua con vitaminas de verduras); refresco (agua con esencias de frutas o sabor artificial); té (infusión de agua con plantas); ¿se diría que los brujos nos invaden verdad? pero en realidad no es así, simplemente un elixir es un preparado de liquido mezclado con algunos complementos para utilizarse en forma de bebida.

Se puede preparar elixir para múltiples beneficios, no solamente con uno, se puede agregar los cuarzos que sean necesarios para los propósitos específicos. Antes de preparar el elixir, se recomienda analizar cómo se desean usar los cuarzos:

- a) Utilizar la fuerza interna del cuarzo de acuerdo a la información de los capítulos VII y XII.
- b) Siguiendo las indicaciones del capítulo V, se puede activar el cuarzo programando de la siguiente manera: (Fig.48)
  - Seleccionar el (los) color(es) de cuarzo(s)
  - Apuntar el cristal facetado hacia el cuarzo que se va a activar
  - Repetir la invocación de la luz 3 veces
  - Concentrarse en la programación
  - Dar el comando del programa al cuarzo en voz alta
  - Repetir la invocación de la luz 3 veces

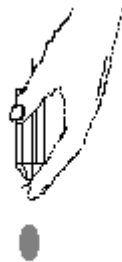

Fig. 48



Para elaborar los elixires, es conveniente respetar las siguientes recomendaciones:

- trabajar en todo momento con la energía de luz
- tener un propósito con fines positivos
- utilizar el elixir para curación y equilibrio
- nunca manipular a nadie con el conocimiento
- nunca utilizar la fuerza del elixir para fines egoístas o de conveniencia propia

### **Elementos que se utilizan**

- 1 botella de vidrio
- 1 cuarzo de color ya programado
- 30 gotas de brandy \*
- 1 litro de agua de manantial ó purificada

### **\* Nota importante:**

El brandy es una de las bebidas mas nobles para preservar el liquido y evitar su descomposición. Al mismo tiempo no causa efectos, ya que 30 gotas en un litro de agua son casi imperceptibles.

**Nota:** *En los casos de personas con padecimientos del hígado, corazón, enfermedades crónico degenerativas, o cuando se esta bajo tratamiento de sedantes, antibióticos, antidepresivos y otros, se deberá suprimir el brandy, preparar el elixir y conservarlo en de preferencia en el refrigerador, tratando de consumirlo en el menor tiempo posible para que el agua siempre esté fresca.*

### **Forma de preparación (Fig. 49)**

- Esterilizar perfectamente la botella de vidrio
- Desplasar y esterilizar el (los) cuarzo (s)
- Programar el cuarzo en voz alta
- Colocar el cuarzo en el fondo de la botella
- Verter el agua en el interior de la botella
- Agregarle 30 gotas de brandy
- Sellar perfectamente la botella
- Frotar las manos una con otra fuertemente
- Colocar las manos a los lados de la botella y meditar en el propósito
- Dejar reposar durante 1 día en un lugar fresco

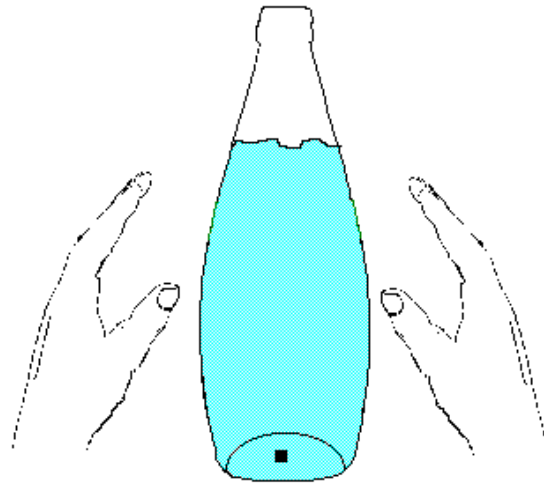

Fig. 49

Si se desea potencializar la programación, se pueden colocar a los lados de la botella, tres cuarzos transparentes con la punta dirigida hacia la botella, de manera que formen un triangulo imaginario alrededor de la misma. (Fig.50) La punta del triangulo debera estar orientada hacia el norte, para aprovechar la fuerza magnética de la tierra, o hacia el este, para aprovechar la fuerza de la energía solar. El tiempo razonable que se recomienda para dejar los cuarzos potencializando la programación es de 3 horas. (nótese que debe estar solamente orientado, evitando exponer directamente a los rayos o el calor solar, para evitar afectar el liquido).

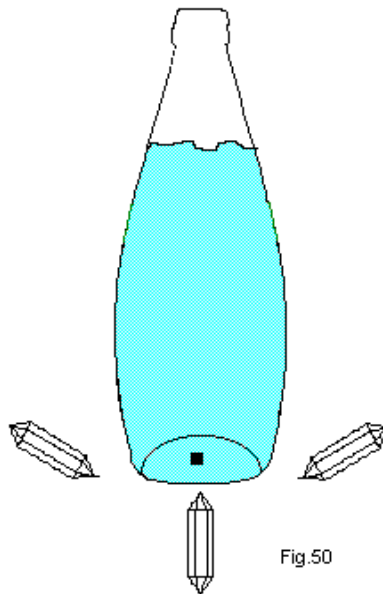

Fig.50

La persona a quien se le va a destinar el elixir, debera tomar diariamente una copita 3 veces al día. Todo lo que se ha sugerido en este capitulo es siempre con la finalidad de ayudar a nosotros mismos o a otros con buena voluntad, enviando siempre energía de luz positiva, aprovechando la fuerzas existentes y tomando en cuenta que debemos respetar los designios divinos y el Karma particular de la persona, no en todos los casos se puede curar, pero si se puede tratar de ayudar a que la persona se sienta mejor. Como se ha comentado en capítulos anteriores, la intención, la concentración, la emoción positiva son las que activan la energía, no se puede asegurar milagros, pero si se puede intentar acercarse a lograr cambios benéficos. La magia se hace con la fuerza de la mente y el corazón. Es muy importante considerar que los aspectos emocionales y mentales influyen enormemente en la curación o mejoría de una persona. Los médicos han encontrado que existe la posibilidad de que el cuerpo reaccione favorablemente, si la persona realiza cambios en su actitud y sus pensamientos. La mente influencia totalmente a la materia, y así como una medicina cura, también un vaso de agua simple ayuda. El cuerpo humano cuenta con un sistema de autocuración, que es capaz de detectar lo que esta incorrecto y corregirlo, únicamente hay que activarlo. Cuando un padecimiento es psicosomático, se puede revertir y desaparecer, cuando un padecimiento es fisico realmente, deberán siempre seguir las instrucciones del medico, no hay que esperar a que el cuerpo grite auxilio o a este grave para acudir a un doctor.

Al preparar elixires también se puede incluir alguna esencia de flores o plantas, consultando a una botica homeopática, o algún libro especializado en el tema. Las esencias tienen también cualidades especiales para ayudar a armonizar y apoyar esas areas emocionales que muchas veces conscientemente no podemos controlar. Actualmente existen en el mercado muchas esencias de flores que se recomiendan para muchos casos, dando excelentes resultados a corto plazo. Se sugiere hacer pruebas para determinar cuales esencias de plantas o flores son las que mas se adaptan a las necesidades. Los elixires de cuarzos y esencias son benéficos, fáciles de preparar, no son costosos, y son inofensivos...

*" Generalmente quien habla mucho, hace poco, mas quien habla poco, hace mucho ... "*

## CAPITULO XIII

### **COMO PREPARAR UNA VARA CON CUARZOS**

Hemos escuchado alguna vez historias acerca de las varas mágicas que servían para hacer maravillas que asombraban a muchos, pero no se sabía cual era el secreto que guardaban. En las paginas anteriores hemos aprendido que los cuarzos y las gemas tienen un potencial que puede ayudarnos, esto nos permite relacionar el por qué los reyes utilizaban cetros con piedras preciosas, el por qué sus coronas eran hechas con metales preciosos y gemas de mucho valor, el por qué su sillas y utensilios los preparaban con aleaciones de metales y piedras especiales. No era solamente una costumbre para mostrar su grado de realeza, tenia un propósito mas profundo: servía también para potencializar la sabiduría, la capacidad para gobernar con bondad, percibir la mentira de la verdad para juzgar adecuadamente, y así muchas otras cualidades que eran acentuadas o incrementadas. Nuevamente vemos que la energía se manifiesta dependiendo de la conciencia que la controla.

Las varas mágicas se asemejan al potencial que tienen los tótems o figuras grandes (pirámides) que permanecen en ciertos lugares, que están siendo antenas de algún tipo de energía. La varita o cetro mágico es una antena movable, y los tótems o figuras son antenas fijas.

En este capitulo aprenderemos preparar una vara de cuarzos que puede servir para sanacion, herramienta que a todos nos ayuda muchísimo, especialmente para equilibrar los 7 niveles en el cuerpo.

### **Materiales necesarios:**

- 1 vara de madera (los lados redondos o cuadrados)
- 6 cuarzos pequeños (transparente, rosa, violeta, azul, verde, amarillo, naranja)
- 1 cuarzo facetado con punta
- 1 carrete de hilo de cobre o plata
- 1 tubo de silicon
- 1 plumón negro o pirógrafo

### **Preparación**

- Desplasar los cuarzos previamente
- Sostener en su mano la vara, los cuarzos, el hilo de metal

- Repetir la invocación de la luz 3 veces
- Colocar el cuarzo naranja sobre la parte inferior de la vara sujetándolo con el silicon (Fig.51)
- Colocar el cuarzo amarillo sobre la vara sujetándolo con el silicon
- Colocar el cuarzo verde sobre la vara sujetándolo con el silicon
- Colocar el cuarzo rosa sobre la vara sujetándolo con el silicon
- Colocar el cuarzo azul sobre la vara sujetándolo con el silicon
- Colocar el cuarzo violeta sobre la vara sujetándolo con el silicon
- Colocar el cuarzo transparente sobre la vara sujetándolo con el silicon
- Marcar los 4 símbolos Kabalísticos\* con el plumón negro o grabarlos con el pirografo
- Comenzar a unir las gemas con el hilo de metal (las vueltas se hacen hacia la derecha en sentido de las manecillas del reloj)
  - 7 vueltas en la base del cuarzo transparente
  - 2 vueltas sobre cada cuarzo de color
  - 7 vueltas al final de la vara
- Con esto quedan unidas las gemas una con otra como si fuera un circuito integrado
- Dejar la vara cargarse de energía una noche a la luz de la luna y un día completo a la luz del sol.

\* Los símbolos Kabalísticos representan los 4 elementos fuego a, aire r, agua m y tierra i. Ahora incrementamos el la fuerza de la vara junto con el poder de cada uno de los cuarzos. Se utiliza la conexión con los cuatro elementos, ya que todo en nuestro cuerpo está conformado por ellos, y de esa manera podemos penetrar profundamente a la esencia, y enviar potente energía de ayuda para regeneración ó curación.

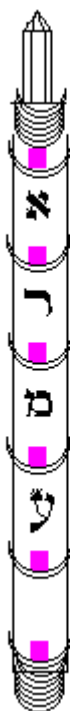

Fig. 51

### **Nota:**

Existen varas de cuarzos ya hechas sobre metal, vidrio o cuarzo que se pueden adquirir en cualquier tienda donde vendan cuarzos. También se encontraran varas con cuarzos del mismo color, algunas son de colección y otras sirven para los propósitos que cada color de gema tiene. Aquí se ha sugerido que la fabriquemos nosotros con 7 cuarzos de colores para abarcar mas potencia. También se puede fabricar una vara de metal (oro, plata o cobre) y soldar las gemas, o una vara de cuarzo transparente, uniendo las gemas con aleación de metales (oro, plata y cobre). Las varas servirán para el propósito, sin importar cual material se haya elegido de acuerdo a las posibilidades de cada persona.

### **Forma de utilizar**

La vara de cuarzos es una herramienta muy útil para tener a la mano, ya que se puede utilizar para muchas cosas. A continuación se sugiere la forma de apuntar la vara específicamente para obtener los beneficios:

(Nota: en algunos casos se tiene que hacer la aplicación de energía con la vara una o varias veces hasta obtener el resultado que se necesita, el tiempo mínimo para dirigir la vara de curación hacia un punto es de 5 minutos, descansar un tiempo razonable (min. 5 minutos) y volver a aplicar nuevamente. Debe quedar claro que el uso de la vara de

cuarzos es meramente auxiliar para aliviar ó energetizar, en casos de malestares severos, se deberán siempre tomar las medidas pertinentes, tomar los nutrientes o complementos necesarios, así como consultar al medico correspondiente.)

Es bueno recordar que los cuarzos son potencializadores de nuestros pensamientos y emociones, por lo tanto, cuando se dirige la vara, se recomienda concentrarse en energía positiva, decir la invocación de la luz, y mantener la mente en el objetivo.

#### Desinflamar o quitar dolor en algún área

Dirigir la punta de la vara hacia el arrea en donde se encuentra la mayor inflamación, de preferencia preguntar a la persona donde le molesta mas, o donde se siente mayor punzada o calor. Permanecer en la misma posición hasta que la persona sienta alivio. (Fig.52)

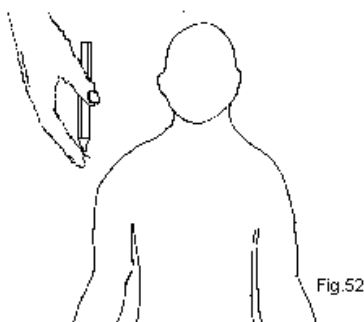

#### Disminuir o quitar dolor de cabeza

Dirigir la punta de la vara hacia el punto en donde se concentra mayormente el dolor. Esperar hasta que se sienta mas aliviado. Un punto muy útil es en el entrecejo, o directamente en el punto de enmedio del borde de la frente donde comienza el cabello. (Fig.52a)

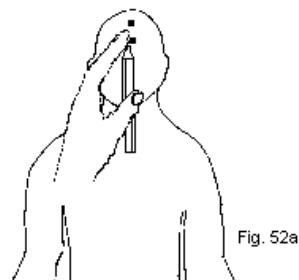

### Mareos

Dirigir la punta de la vara sobre la parte superior de la cabeza, justo en el centro del chakra 7. Esperar 5 minutos.( Fig. 52b )

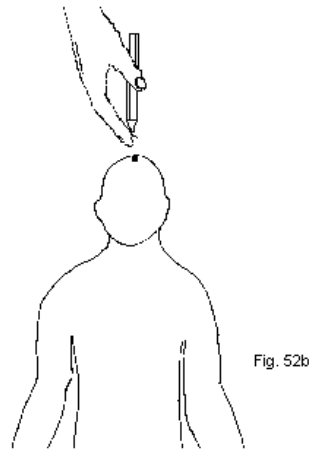

### Fortalecer la vista

Dirigir la punta de la vara sobre el punto que se encuentra en el extremo exterior del ojo durante 5 minutos, posteriormente aplicar en el otro ojo 5 minutos. (Fig. 52c)

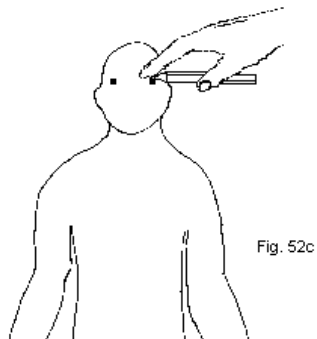

### Incrementar la memoria

Dirigir la punta de la vara sobre los lados de la cabeza, en el punto medio situado a 2 cms arriba del borde de la oreja, esperar 5 minutos y energetizar el otro lado de la cabeza. (Fig. 52d)



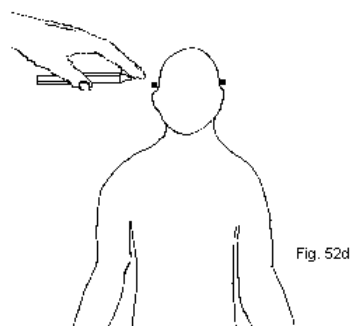

Relajar a una persona tensa o nerviosa

Dirigir la punta del cuarzo sobre la sien derecha durante 5 minutos, después sobre la sien izquierda durante 5 minutos. Hacer una tercera aplicación de energía en el punto medio de la nuca, durante 5 minutos. (Fig. 52e)

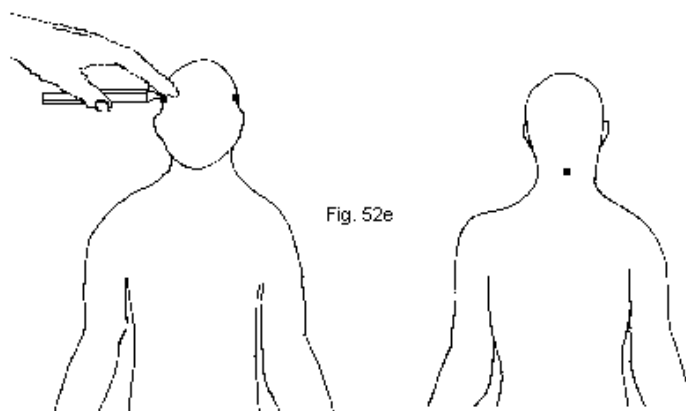

Energetizar cuando se siente débil

Dirigir la punta de la vara al chakra 7 en la corona durante 5 minutos. Al terminar, dirigir la punta de la vara sobre la espalda, en el chakra 1 en la base de la columna vertebral durante 5 minutos. Preguntar a la persona como se siente, y si es necesario volver a aplicar. (Fig52f)

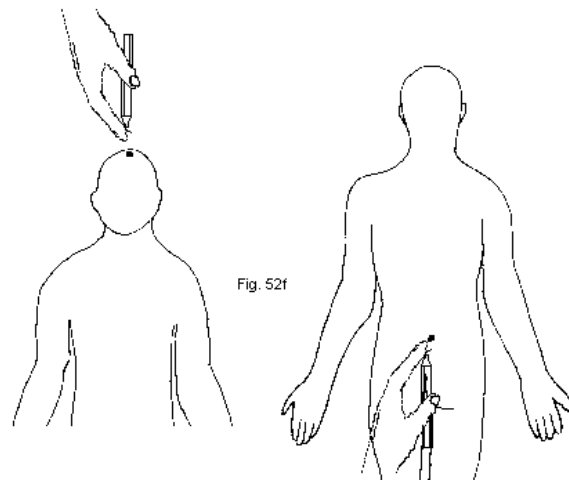

### Gripe o sinusitis

Dirigir la punta de la vara directamente en el centro superior donde comienza la nariz, esperar 5 minutos. (Fig 52g)

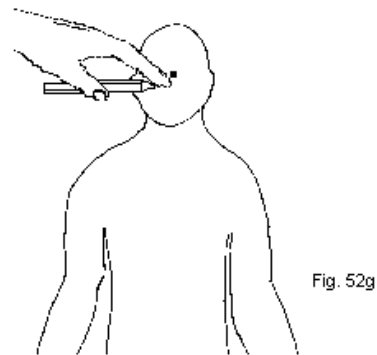

### Problemas de oídos

Dirigir la punta de la vara directamente en el centro del orificio del oído, esperar 5 minutos. Dirigir la punta en el punto medio detrás de la oreja y esperar 5 minutos. Aplicar de la misma forma en el otro oído. (Fig. 52h)

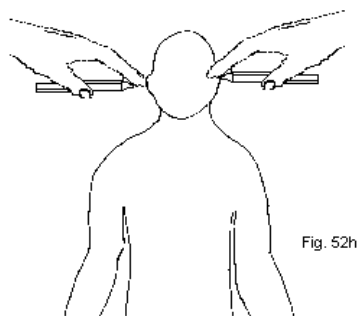

Garganta irritación o tos

Dirigir la punta de la vara sobre el punto central en el hueco del cuello. Esperar 5 minutos. (Fig. 52i)

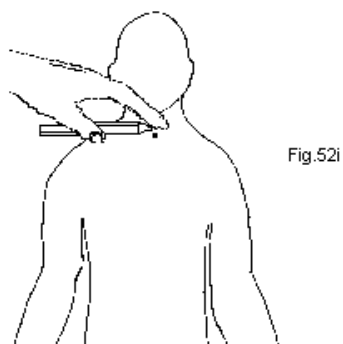

Tensión sobre hombros, nuca o cuello

Dirigir la punta de la vara sobre el punto medio en el cuello 5 minutos, sobre el punto medio del hombro 5 minutos, sobre la parte central de la nuca 5 minutos. Primero un lado y después repetir en el otro lado.(Fig.52j)

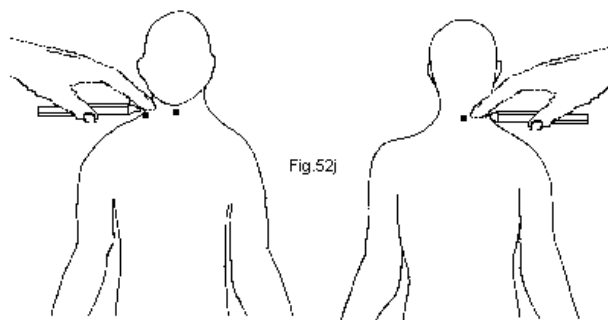

Fortalecer sistema inmunologico

Dirigir la punta de la vara sobre el punto central superior del esternón durante 5 minutos (Fig.52k)

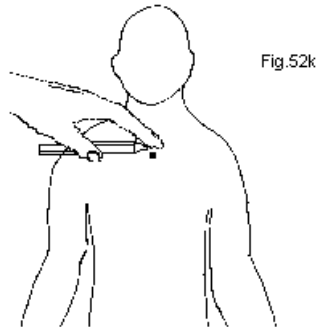

Presión alta o baja

Dirigir la punta de la vara en el punto medio del interior del codo durante 5 minutos, después aplicar sobre el punto medio en el interior de la muñeca 5 minutos.(Fig.52l)

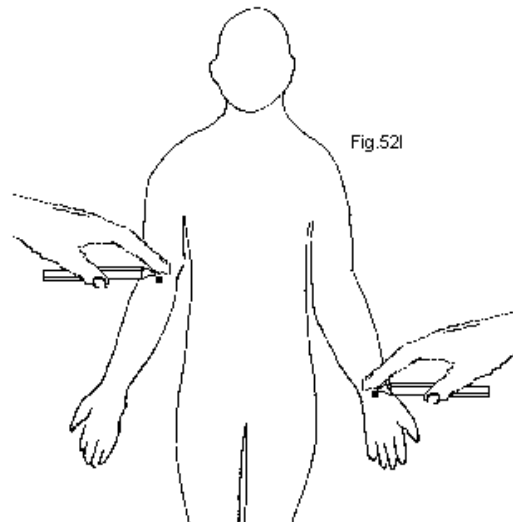

Corajes o sustos

Dirigir la punta de la vara sobre el chakra 3 durante 5 minutos, después sobre el arrea donde se localiza el hígado durante 5 minutos. Aplicar energía sobre el chakra 7 durante 5 minutos (Fig.52m)

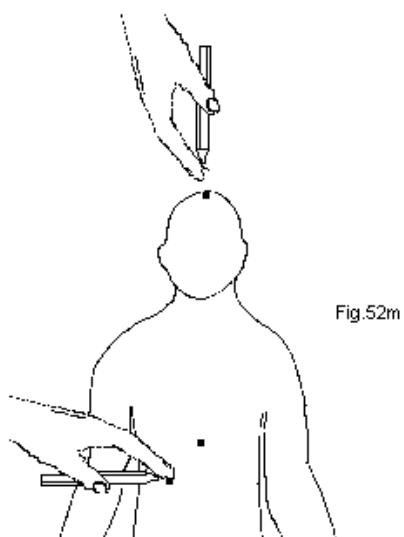

Estimular el apetito

Dirigir la punta de la vara en el chakra 3 sobre el plexo solar, esperar 5 minutos y volver a repetir si es necesario. (Fig.52n)

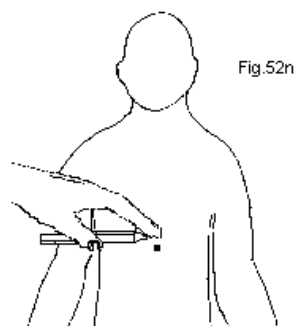

Estimular los intestinos

Dirigir la punta de la vara en el chakra 2 sobre el ombligo, esperar 5 minutos y volver a repetir. Puede haber sensación de movimiento interno. (Fig.52o)

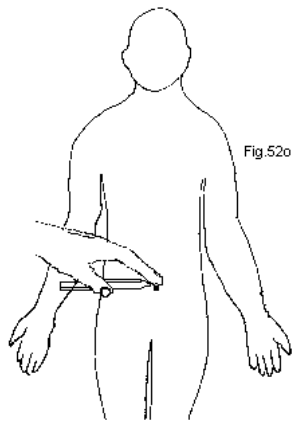

Fortalecer el páncreas

Dirigir la punta de la vara sobre el chakra 3 durante 5 minutos, posteriormente sobre el arrea donde se localiza el páncreas 5 minutos. (Fig.52p)

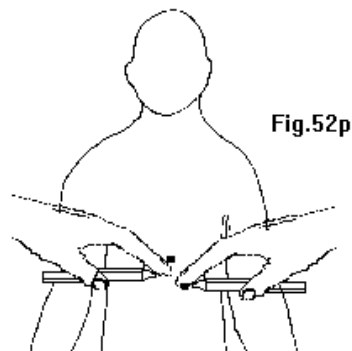

Fortalecer el funcionamiento del bazo

Dirigir la punta de la vara sobre el chakra 3 durante 5 minutos, posteriormente sobre el arrea donde se localiza el bazo 5 minutos. (Fig.52q)

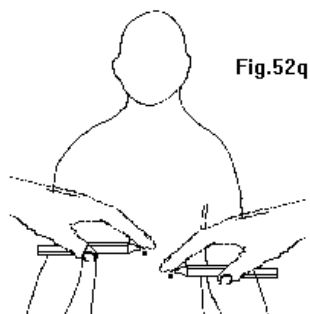

Fortalecer los riñones

Dirigir la punta de la vara sobre el chakra 3 en la espalda durante 5 minutos, posteriormente sobre el arrea donde se localiza cada riñón 5 minutos. (Fig.52r)

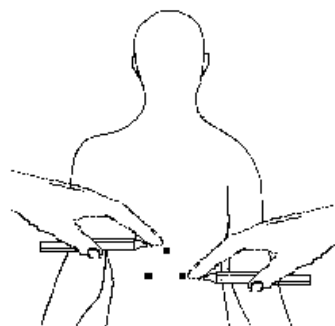

Fig.52r

Fortalecer los huesos

Dirigir la punta de la vara sobre el chakra 7 durante 5 minutos, posteriormente sobre el hueso saliente de la nuca. (Fig.52s)

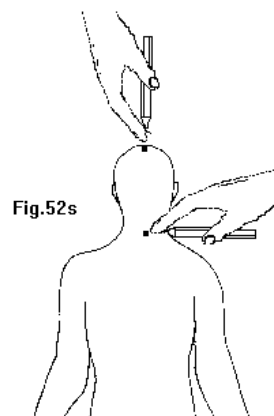
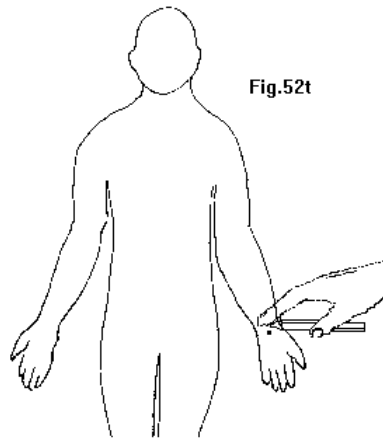

Fig.52s

Fortalecer la sangre

Dirigir la punta del cuarzo en el punto medio de la muñeca en la parte interna del brazo. Esperar 5 minutos. (Fig.52t)



### Equilibrar los órganos reproductores

Dirigir la punta de la vara sobre la espalda, directamente a la base de la columna vertebral. durante 5 minutos (Fig.52u)

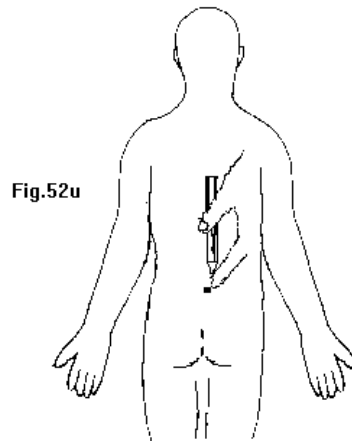

### Fortalecimiento de musculos y piernas

Dirigir la punta de la vara sobre el punto medio lateral de la cadera durante 5 minutos, posteriormente repetir sobre el otro lado. Adicionalmente aplicar energía en chakra 7 durante 5 minutos. (Si se requiere en brazos, aplicar energía sobre el hombro durante 5 minutos y repetir sobre el otro hombro, esto ayudara a los brazos y a la espalda. ) (Fig.52v)



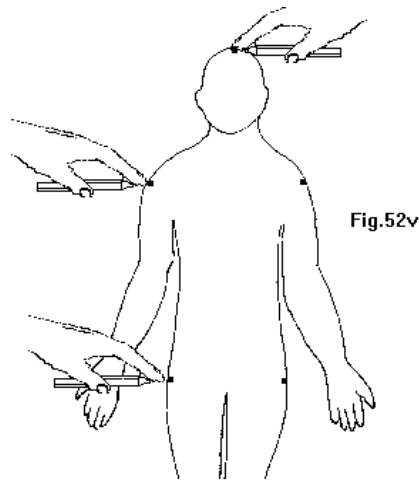

### Despejar los pulmones y bronquios

Dirigir la punta del cuarzo sobre el punto lateral del pulmón durante 5 minutos, aplicar la energía también en el punto correspondiente al otro pulmón durante 5 minutos. Adicionalmente aplicar la energía sobre el chakra 5. (Fig.52w)

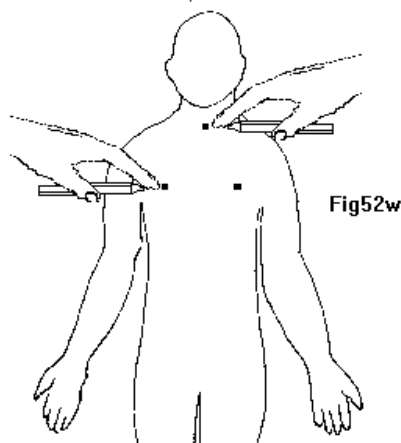

### Recomendaciones

Se han mencionado algunos de los usos mas comunes para la vara de cuarzos. La propia lógica y sentido común ayudará para aplicar energía con la vara de cuarzos en múltiples formas. Los ejemplos anteriores servirán de guía para ir practicando los conocimientos que se han adquirido a lo largo de estas páginas, ahora ya contamos información acerca de lo que cada uno de los chakras maneja, y esto ayudará enormemente. Cuando se utiliza la vara de cuarzos, es conveniente analizar cuidadosamente lo siguiente:

- de dónde puede provenir el malestar
- qué lo puede estar causando
- relacionar la información hasta llegar a una conclusión
- asociar el chakra u órgano correspondiente
- no preocuparse si se aplica la energía en un punto o chakra equivocadamente
- utilizar lo que el sexto sentido o la intuición nos dice
- siempre se podrá utilizar el chakra 7 como auxiliar
- la energía dirigida con un fin positivo siempre será de gran ayuda

A todos nos gusta que nos den las soluciones para todos los problemas, y se podrían listar muchos ejemplos para poder trabajar, pero el objetivo aquí es desarrollar nuestro sentido común, usar la teoría y la información que hemos adquirido en capítulos anteriores, consultar nuestra base de datos, y pensar por nosotros mismos, activando nuestra computadora maestra, el cerebro, esto nos permitirá agilizar nuestra habilidad para tomar alternativas, discernir mejor, y sobre todo, estaremos utilizando mas la capacidad de nuestra mente! Todos tenemos mucho potencial, lo único que se necesita es despertarlo, y todos lo podemos hacer. (Para mayor información sobre puntos de acupuntura útiles para tratamiento, pueden consultar el índice de Bibliografía)

Al terminar de utilizar la vara después de cualquier tratamiento, se recomienda dejarla reposar por lo menos 10 minutos sobre una drusa de cuarzos amatistas, para desplasar la energía negativa que haya podido absorber. Una drusa de cuarzos de cualquier color, (como adorno o centro de mesa) siempre se podrá utilizar para expandir energía positiva en cualquier habitación, ya que al agrupar muchos cuarzos, esta recibiendo luz en cada una de sus puntas, al mismo tiempo que la transmite y multiplica. Se recomienda desplasar la drusa a través de cualquiera de los métodos recomendados, por lo menos cada 3 ó 6 meses según el uso que se le dé, con el fin de mantenerla perfectamente neutralizada y cargada de energía positiva.

*" El hombre autentico vive como piensa,  
el inautentico piensa como vive ... "*

## CAPITULO XIV

### **ENERGIA ADICIONAL CON LOS CUARZOS**

Los cuarzos, siendo que son nuestros aliados, también nos sirven para mejorar nuestro estado en general, tanto físico como energético. En la antigua medicina tradicional China, el objetivo principal es lograr el balance de las polaridades Yin (pasiva) y Yang (activa), cuando el cuerpo está en total armonía, se encuentra en un estado de equilibrio energético que al generar frecuencias positivas internas y externas, permite mantener un estado de tranquilidad, salud, bienestar y optimismo. A continuación se detalla como utilizar los cuarzos para obtener beneficios adicionales.

#### **En Meditación**

##### *2 cuarzos transparentes c/1 punta*

Se recomienda utilizar cuarzos transparentes facetados de una punta. Se sostienen en la palma de la mano de la siguiente manera: mano derecha, punta hacia afuera, mano izquierda punta hacia adentro. Esto dirige la energía circularmente para equilibrar las dos polaridades naturales del cuerpo. Se puede estar en posición sentado, en loto, seiza ó acostado, no se requiere ningún tipo de respiración especial ni tampoco visualización. Simplemente dejar descansar la mente y el cuerpo. Las sensaciones pueden variar en cada persona: se puede sentir vibración correr por todo el cuerpo, calor, cosquilleo, frescura, movimiento, ligereza, pulsación en los cuartos, vibración en los cuartos, ó cualquier otra sensación particular. Cuando se hace la relajación, se pueden cerrar los ojos para relajar la vista también. (Fig. 53) Esta forma de usar los cuarzos es útil para:

- Relajar el cuerpo completo
- Meditar
- Tranquilizar la mente
- Equilibrar la energía

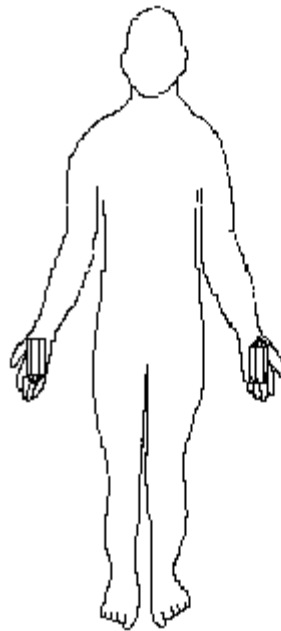

**Fig.53**

### **Armonizando y energetizando chakras**

#### *7 cuarzos de colores o 7 cuarzos transparentes*

Este método es muy sencillo y realmente funciona de maravilla. Hay dos formas de colocar los cuarzos:

- a) Un cuarzo de cada color correspondiente a cada chakra colocados sobre su lugar correspondiente.
- b) Siete cuarzos transparentes ubicándolos en la posición de cada chakra.

Se recomienda usar los cuarzos descansando sobre una superficie plana, para que no resbalen o se muevan de su lugar. El tiempo razonable para energetizar y armonizar es de aproximadamente 15 a 20 minutos. Sin embargo, cada persona fija su propio tiempo a medida que va aprendiendo a utilizar este método. (Fig. 54) La mente deberá estar tranquila, ojos cerrados, y tratar de dejar el cuerpo suelto para que la energía comience a fluir suavemente. Muy probablemente se comience a sentir que los chakras se activan, se puede sentir ligero cosquilleo, calor o que comienzan a girar como si fueran pequeños generadores o vórtices en movimiento, esto es perfectamente normal y además muy saludable. Los chakras se alimentan de la energía del universo, la retransmiten a través de los canales de energía en el cuerpo, y expulsan la energía excedente para que no haya bloqueos, restableciendo la vitalidad. Esta forma de utilizar los cuarzos es útil para:

- Exceso de trabajo
- Sensación de quebrantamiento
- Algún problema emocional

- Debilidad
- Tensión y estrés
- Equilibrar los cuerpos emocional, mental físico y energético
- Armonización de las 7 capas del aura

Fig.54

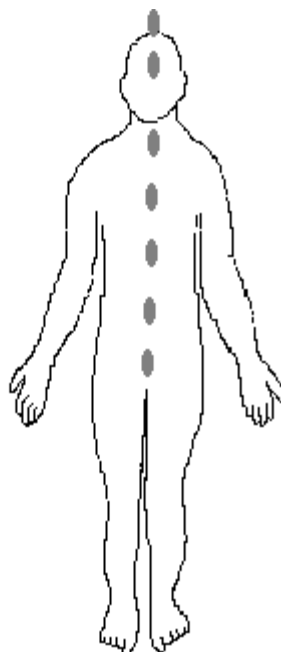

Adicionalmente, se pueden sostener dos cuarzos facetados en cada una de las manos para combinar ambos ejercicios de meditación y armonización.

### **Circuito de Energía**

#### *6 cuarzos de doble punta*

Cuando se desea crear un circuito que energice y limpie también las 7 capas del campo aurico, se puede formar un circuito que consta de 6 cuarzos de doble punta que se colocan alrededor de la persona, mientras que esta descansa sobre una superficie plana, cómodamente, con la mente relajada. Al tener doble punta cada uno de los cuarzos, se interconectan entre si, formando un círculo completo de energía que gira alrededor de la persona. Las sensaciones son muy variadas, similares a la meditación con cuarzos, aunque se siente también como si se girara para ambos lados, o como si se estuviera flotando en el agua. Es normal sentir esto, no se debe preocupar de ninguna manera, simplemente cuando se siente la energía correr fuertemente, es que se están despertando todavía mas sus sentidos psíquicos y la percepción. Esta forma de

utilizar los cuarzos es útil para:

- Meditación con Visualización
- Energetización del Aura
- Equilibrio de energía vital
- Dormir profundamente
- Crear campo energético adicional
- Circular energía por todos los meridianos

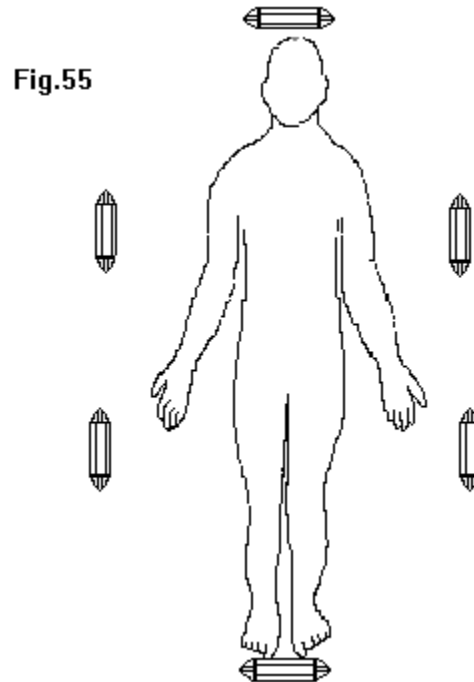

Adicionalmente, se puede combinar este circuito de energía con las dos formas de meditación (con un cuarzo en cada mano) y armonización (con los cuarzos de colores en los chakras) potencializando la energía. Esta es una terapia muy completa y benéfica, que nosotros mismos nos podemos aplicar. (Fig.56)

Fig.56

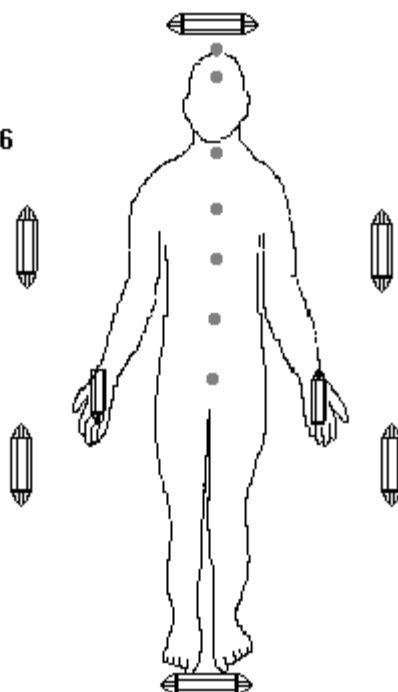

## CAPITULO XV

### **CUARZOS, SIGNOS Y PLANETAS**

Los cristales de cuarzo también tienen sus correspondencias con los signos del zodiaco y los planetas. Esto nos permite aprovechar su energía interna para expandir las cualidades que cada uno de los signos tiene, al mismo tiempo que ayuda a equilibrar aquellas actitudes que debemos de mejorar. Es bien sabido que los planetas y constelaciones marcan ciertas características en un individuo, los astros tienen gran influencia en el hombre, nos ayudan a comprender la energía existente en el universo en sus diversas fases y etapas, con el fin de que podamos conjugar nuestras acciones apoyándonos en las fuerzas existentes. Actualmente hay mucha literatura que habla detalladamente acerca de las particularidades de cada signo zodiacal y su planeta relativo, en la bibliografía se encuentran referencias para poder consultar este tema ampliamente.

Los beneficios de los cuarzos se pueden utilizar para reforzar las influencias positivas del planeta regente y la constelación que ha marcado la hora del nacimiento de una persona, ya sea programándolos especialmente, ó utilizándolos con su propia energía interna. Este tipo de medicina o terapia se le conoce hoy en día como Medicina Vibracional. Los maestros han asociado cada planeta y su respectiva constelación con los siguientes cuarzos:

**Mercurio/ Geminis - Virgo**

*Ambar, Topacio, Citrino, Moldavita, Opalo, Rodocrosita*

**Venus/ Tauro - Libra**

*Venturina, Cuarzo verde, Cuarzo Rosa, Coral, Esmeralda, Jade, Malaquita, Perla.*

**Tierra / Virgo**

*Agata, Piedra sangre, Cuarzo humo, Ojo de Tigre*

**Marte / Aries**

*Granate, Pirita*

**Júpiter/ Sagitario**

*Amatista, Turmalina roja,*

**Saturno/ Capricornio**

*Azurita, Cornalina, Hematita*

**Urano/ Acuario**

*Topacio, Diamante Herkimer, Cuarzo Transparente.*

**Neptuno/ Piscis**

*Aguamarina, Celestita, Fluorita, Lapizlazuli, Zafiro.*

**Pluton/ Escorpion**

*Obsidiana, Sodalita, Turmalina verde,*

**Sol / Leo**

*Rubí, Cuarzo rutilado*

**Luna/ Cancer**

*Piedra Luna, Selenita, Turquesa*



### **Formas de utilizar los cuarzos:**

- Engarzados en oro (energía masculina)
- *Engarzados en plata (energía femenina)*
- Traerlos en la cartera o el bolso
- Dormir con el cuarzo bajo el cojín
- Meditar con los cuarzos en la palma de la mano
- En forma de anillo, o pulsera

Los cuarzos y gemas que se han sugerido son los que tienen mayor potencial, no son costosos, y se obtienen en forma accesible.

### **CONCLUSION...**

En este libro he expuesto todas las llaves y herramientas que conozco, las cuales me han servido para abrir puertas que accionen todos aquellos aspectos necesarios para llevar a cabo un cambio positivo. La información que se ha dado es la síntesis de mucho tiempo de estudio a través de maestros, libros y comprobación en la vida práctica.

Es conveniente enfatizar que el objetivo principal debiera ser siempre ayudar, ya sea a uno mismo, o a los demás. El Karma particular lo debe enfrentar cada persona individualmente, ya que cada uno es totalmente responsable de lo que le sucede, es una ley en todos los niveles, "causa y efecto" - "acción y reacción". Cada persona debe trabajar en su propia corrección y crecimiento, muchas veces el camino es difícil, no se comprende muy bien lo que pasa, y en ocasiones nos complicamos tanto que no podemos ver fácilmente las alternativas, pero, si nos ponemos a pensar un poquito, y analizamos con cuidado los sucesos, podremos ver que son nuestras acciones y pensamientos los que dirigen nuestros pasos dentro de un camino de luz o un camino de obstáculos.

Todos tenemos mucho que hacer en este mundo, lo que ocurre es siempre efecto de la "causalidad" y no la "casualidad".

Es importante estar concientes de los trabajos que cada uno llevamos a cabo, ya sean productos o servicios que ofrecemos, cada cosa que hacemos, siempre está contribuyendo para construir una mayor prosperidad, y como seres de luz que somos, debemos de considerar a todos los seres humanos como si fuéramos una gran familia

habitando este planeta. Cuando compartimos con alguien un buen deseo, de alguna manera estamos ayudando, cuando encontremos que alguien necesita algo, debemos de apoyar en lo que nos sea posible. Al crear rejillas o utilizar cuarzos, estamos plasmando energía positiva con fines específicos, ya sea para nosotros mismos o para otros, de una u otra manera, estamos activando energía de luz que se multiplica en el universo y su fuerza es captada en forma cuántica, creando una reacción en cadena para que las mentes vibren a una frecuencia de hermandad y bondad.

Los cuarzos en la tierra aumentan el flujo de la energía cósmica, son un punto de conexión con el mundo espiritual, representan la energía sutil de la naturaleza, ayudando al flujo de energías curativas al planeta en general.

Somos almas en constante aprendizaje, y cada experiencia significa un escalón mas en nuestro ascenso hacia una conciencia superior y mas amplia. Nuestro humilde ejemplo, le servirá a muchos, procuremos dar lo mejor de nosotros mismos, guiados por la verdad y la honestidad. Lo positivo que realicemos con la mente y nuestras acciones, lograra unificarnos como una fuerza global armonica. Esta en todos avanzar hacia un mundo nuevo de luz, sabiduría, entendimiento y paz.

Espero que mis palabras hayan sido útiles, amenas, comprensibles e interesantes, habré así logrado un objetivo tan añorado, el compartir conocimientos y accesar juntos a un universo pleno de irradiaciones positivas. . Hasta la próxima vez que nos encontremos.....

*"Un escritor es como el sol, que cuando en el  
ocaso se esconde tras el horizonte, a pesar que no le vemos, nos regala sus colores y  
su luz.....*

*así el sabio, aun ausente, nos ilumina con sus  
escritos... "*

## **BIBLIOGRAFIA Y LITERATURA INTERESANTE**

<i>Titulo</i>	<i>Autor</i>
Supersensonics	Christopher Hills
Poderes Paranormales	Milan Ryzl, Enid Hoffman
Diccionario Encicopedico Quillet	W.M. Jackson
Ageless Body	Chris Griscom
Dogma y Ritual de la Alta Magia	Eliphas Levi
Bio Psico Energética	Livio Vinardi
Los Chakras	C.W. Leadbeater
Fundamentos del Exito en la Vida	Juan de Dios Legoreta
Dinámica del Método Silva	Jose Silva /Burt Goldman
Digitopuntura	Dr. R. Dalet
El poder de la voluntad	Paul C. Jagot
La mente (Colección Time Life)	Jouh Rowan Wilson
El poder Mágico de la Mente	Walter M. Germain
Psicoorientologia	Harry McKnight
El método Silva	Jose Silva / Philip Miele
Do-in 2	Jacques de Langre
Freedom from Disease	Hari Sharma, MD
Nuclear Evolution	Christopher Hills
Principios de Anatomía y Fisiología	Tortora y Anagnostakos
Química Orgánica y Biológica	Stuart J. Baum
Soul Bodies	Chris Griscom
Time is an Illusion	Chris Griscom
The Crystal Healing	Dael Walker
Love is in the Earth	Melody
Mineralogical Pictorial	Melody
Gemstones & Vibrational Healing	Debra Floyd
Gifts of the Gemstone Guardians	Michael Katz
Las zonas del tiempo	Philip Berg

## **ÍNDICE**

<u>Tema</u>	<u>Página</u>
-------------	---------------

<b>INTRODUCCION</b>	<b>2</b>
Agradecimiento	12

## CAPITULO I

### **EL COSMOS Y SUS FUERZAS** 13

Los hologramas y la luz 16

La materia física- tiempo/espacio 21

Control de la mente 25

## CAPITULO II

### **GENERADORES DE ENERGÍA** 30

La incógnita de las pirámides 34

Campos de energía 37

Experimentando con energía 43

## CAPITULO III

### **EL PODER INTERNO DE LOS CUARZOS** 47

Pruebas con cuarzos sin programar 54

Multiplicando la energía 55

## CAPITULO IV

### **DESPLASMAR CUARZOS** 61

Formas para limpiarlos 62

## CAPITULO V

### **PROGRAMACIÓN DE CUARZOS** 67

- Apertura de Chakras en las manos 69

- Controlando la Imaginación 72

- Expandiendo los sentidos Psíquicos 73

- Programando un cuarzo 76

- Sugerencias de programación 78

- Como comprobar la programación 79

## CAPITULO VI

### **CREANDO PIRÁMIDES DE ENERGÍA** 88

Materiales necesarios 88

Diferencias entre puntas pares e impares 91

Reglas para activar cuarzos 93

96

Como conectar los cristales entre si 97

Invocación a la Luz

Activando una rejilla sencilla	100
Energetizando una silla	101
Generadores de energía en una habitación	108
Mas triángulos, mas energía	113
Cuando se enfrenta experiencia negativa	116
Analizando que es un ritual	119
Ejemplos de objetos para energetizar	124
Intensidad de concentración	131

## CAPITULO VII

### **CRISTALES Y GEMAS DE COLORES 136**

Como diferenciar las frecuencias del color	138
Rojo	140
Naranja	141
Amarillo	142
Verde	143
Azul - Indigo	144
Violeta	145
Blanco	146
Rosa	147
Negro	147
Café	148
Bloqueos de colores	149
Cristales en el exterior de la rejilla	150
Cristales en el centro de la rejilla	151
Como usar los programas ya integrados	153
Imaginación	154
Visualización	155
Concentración	155
Emoción	155
Activación	156
Aceptación	156
Repetición	157

## CAPITULO VIII

### **ELEGIR MATERIALES PARA REJILLAS 159**

Mosaicos o losetas	159
--------------------	-----

Aluminio	159
Plata, Oro	160
Cobre	161
Madera	161
Espejos	161
Onyx	161
Láminas de Geodas	162
Formas que pueden tener los materiales	162

## CAPITULO IX

### **NIVELES AVANZADOS DE PROGRAMACIÓN 164**

Programar protección especial	164
Rejillas con múltiples formas de pensamiento	168
Rejillas para ayudar a distancia	168
Como se cancela una programación	169
Rejillas con doble propósito	170
Rejillas con triple propósito	172
Rejillas con programación especial	175
Rejillas con dos ápices	176
Rejillas con tres ápices	179
Rejillas con cuatro ápices	182
Potencializar e incrementar la energía	183
Rejillas sobre fotografías	188
Rejillas en objetos redondos o cilíndricos	189
Rejillas para cargar de energía la ropa	190
Rejillas para energizar los alimentos	192
Rejillas en maceteros o jardineras	193
Rejillas en autos	193
Rejillas en edificios o casas	194

## CAPITULO X

### **EJEMPLOS PARA COMBINAR CUARZOS 196**

Sistema inmunologico	196
Problemas emocionales	197
Prosperidad y armonía	197
Progreso en el trabajo y control emocional	197
Problemas en los huesos	198

Problemas en riñones	198
Recobrar espiritualidad y alegría para vivir	198
Prosperidad y amor	199
Armonizar el nivel emocional	199
Curación en lo físico y controlar los instintos	199
Proyectar y organizar mejor el trabajo	200
Auxiliar en conducta e intelecto para los niños	200
Prosperar en lo económico y curación completa	200
Fuerza y prosperidad al dinero	201
Protección para un consultorio médico	201
Recuperar sensibilidad y conexión espiritual	201
Curación en lo emocional y la actitud mental	202
Recuperación de fuerza de voluntad	202
Realizar un proyecto	202
Solicitar guía y luz espiritual para curación	203

## CAPITULO XI

### **FUSIONANDO ENERGÍAS 204**

Utilizando herramientas como testigos	205
Enfocar comandos precisos	206
Cuando otro usa una rejilla que no le pertenece	207
Energetizando objetos para curación	207
Energetizando medicinas	209
Neutralizar radiaciones electromagnéticas	210
Contenedor para energetizar objetos	212
Cuando damos un regalo	214
Personas con problemas de adicciones	214
Cambiando el testigo	218
En los negocios	219
Contrarrestando maldiciones verbal o mental	220
Intensificar un campo de fuerza	222

## CAPITULO XII

### **PREPARACIÓN DE ELIXIRES CON CUARZOS 224**

El aura humana	225
Atributos curativos de las gemas	228
Que es un elixir	231

Elementos que se utilizan	233
Forma de preparación	234

### CAPITULO XIII

#### **COMO PREPARAR UNA VARA CON CUARZOS** 239

Materiales necesarios	240
Preparación	240
Forma de utilizar	243
Desinflamar algún área	244
Disminuir o quitar dolor de cabeza	245
Mareos	245
Fortalecer la vista	246
Incrementar la memoria	247
Relajar a una persona tensa o nerviosa	247
Energetizar cuando se siente débil	248
Gripe o sinusitis	249
Problemas de oídos	250
Garganta, irritación o tos	250
Tensión sobre hombros, nuca o cuello	251
Fortalecer sistema inmunologico	252
Presión alta o baja	252
Corajes o sustos	253
Estimular el apetito	254
Estimular los intestinos	255
Fortalecer el páncreas	255
Fortalecer el funcionamiento del bazo	256
Fortalecer los riñones	257
Fortalecer los huesos	257
Fortalecer la sangre	258
Equilibrar los órganos reproductores	259
Fortalecimiento de musculos y piernas	259
Despejar pulmones y bronquios	260
Recomendaciones	261

### CAPITULO XIV

#### **ENERGÍA ADICIONAL CON LOS CUARZOS** 264

En meditación	264
---------------	-----



Armonizando y energetizando chakras	266
Circuito de Energía	268
CAPITULO XV	
<b>CUARZOS, SIGNOS Y PLANETAS</b>	<b>271</b>
Mercurio / Geminis - Virgo	272
Venus / Tauro - Libra	272
Tierra / Virgo	272
Marte / Aries	272
Júpiter / Sagitario	272
Saturno / Capricornio	272
Urano / Acuario	272
Neptuno / Piscis	273
Pluton / Escorpión	273
Sol / Leo	273
Luna / Cancer	273
Formas de utilizar los cuarzos	273
<b>CONCLUSION</b>	<b>274</b>
<b>BIBLIOGRAFÍA Y LITERATURA INTERESANTE</b>	<b>277</b>
<b>INDICE</b>	<b>279</b>