

## HISTORIA DE LOS ORISHAS

### ¿Quién es Eshu?

Eshu es un Orisha, del grupo de los Orisha Oddé, comúnmente denominados Los Guerreros. Rige las manifestaciones de lo malévolo. Para que se manifieste lo benévolo hay que tener en cuenta el mal y tomar precauciones para evadirlo. Es el que siempre esta haciendo trampas y engaña a los Orishas y hombres en las diferentes leyendas o patakines. Su significado es las desgracias que acaecen en nuestras vidas cuando no estamos en sintonía o balance con lo que nos rodea. Eshu es de exclusiva potestad de los Babalawos, quienes lo cargan y entregan, no va a la cabeza de nadie por lo que no se asienta. Según Ifá tiene 201 caminos. Los Babalawos lo consagran con diversos elementos de la naturaleza. No habla por el Diloggún y no va a estera.



Trabaja directamente con Orunla; es el que lleva el ebbó y da cuenta de las ofrendas que se hacen. La mayoría de los Oshas y Orishas se hacen acompañar por un Eshu específico. Además, todos los Odun de Ifá tienen su Eshu particular. Eshu como objeto de adoración es fabricado por los Awó ni Orunmila.

La pareja Elegua - Eshu representa el constante vínculo entre lo positivo y lo negativo, por que todo cambio exige una crisis y no hay quietud sin sosiego. Cuando en un hogar está protegido se denota la presencia de Elegua y cuando allí se hallan problemas es que ha entrado Eshu. Los occidentales confundieron a Eshu con el diablo, pero de ninguna forma es así, si acaso podría ser con el diablo que tentó a Jesús, pero en nada más se asemeja, ya que su objetivo es lograr el caos para que se tomen medidas para lograr el balance.

### Familia de Eshu.

Eshu es la primera partícula de vida creada por Olorun. Se indica que sus 201 caminos son hijos de Orunmila.

### Caminos de Eshu.

- Eshu Abalonke.
- Eshu Abainukue [Abanulue].
- Eshu Abarikoko [Aberekoko].
- Eshu Aberu.
- Eshu Aboni.
- Eshu Adawa.

### Patakies de Eshu:

Orunla y su esposa deseaban tanto tener un hijo que fueron a ver a Obbatalá para pedirle que se los concediera. Obbatalá que estaba empeñado en moldear al primer hombre con arcilla, les explicó que debían tener paciencia. Pero el matrimonio insistió. Orunla incluso le propuso llevarse la figura que aquel estaba haciendo.

Obbatalá accedió y les explicó que debían poner las manos sobre la figura durante doce meses. La pareja así lo hizo y al cumplirse el plazo indicado, el hijo cobró vida. Le llamaron Eshu. Nació hablando y con una voracidad que comenzó a comerse todo lo que encontraba a su paso.

Una mañana en la que como de costumbre Orunla consultó su oráculo, este le indicó que debía estar todo el día con el machete en la mano. Eshu que ya se había comido todos los animales, las plantas y hasta las piedras, penetró en la casa de sus padres con la intención de comérselos.

Al ver a su padre armado intentó huir pero no pudo, el anciano lo perseguía por toda la casa cortándolo con su machete, de cada pedazo nacía un nuevo Eshu. Doscientos un Eshu corrían por la casa, hasta que este cansado le propuso un trato a su enfadado padre: “Cada una de mis partes será un hijo para ti y podrás consultar con él cuando desees.”

—De acuerdo —asintió el sabio. Pero debes devolver todo lo que has comido.

Eshu vomitó todo lo que tenía en su estómago y las cosas volvieron a ocupar su lugar

## HISTORIA DE LOS ORISHAS

### ¿Quién es Elegua?

Elegua es la protección primera, ya que es el quien abre los caminos para continuar en la religión. Los no iniciados o aleyos deben recibirlo o consagrarlo como primero. Es la vista que sigue un camino, se convierte en un guerrero temible y feroz cuando se une a Oggún y Oshosi, nada lo detiene. Elegua es uno de los primeros Oshas u Orishas que se recibe. Es un Osha del grupo de Orisha Oddé, a los que se le llama Los Guerreros. El es el primero de los guerreros junto a Oggún, Oshosi y Osun. En la naturaleza está simbolizado por las rocas. Eleguá vino al plano terrenal acompañando al Osha Obbatalá. Es considerado el mensajero fundamental de Olofin.



Vive en la mayoría de los casos detrás de la puerta, cuidando el ilé de quien lo posee. Dueño absoluto de los caminos y el destino, es quien cierra o abre el astral para la felicidad o infelicidad de los seres humanos. Siempre se debe contar con él para realizar cualquier cosa. Es el portero de la sabana y el monte.

Es un Osha que se asienta, va a estera el día del itá de Osha y habla por el diloggún. El signo principal del Olosha está determinado por su conversación y la del ángel de la guarda. También es el intérprete principal de las letras del sistema del oráculo del diloggún y juega un rol fundamental en los subsistemas del oráculo de Biangue o Aditoto. Es entregado por Babaloshas e Iyaloshas. Ha sido el único que ha ido y regresado del mundo de Ará Onú. Ganó suficientes privilegios de parte de Olofin, Obbatala y Orunmila para ser el primero en ser atendido. Su mano de caracoles es la mayor, ya que consta de 21, estos son también el número de sus caminos. Le pertenece por excelencia junto a Obbatala el oráculo del coco (Obí).

Su número es el 3, sus colores el rojo y el negro. El lunes y los días 3 de cada mes son sus días. Su celebración es el 6 de Enero y el 13 de Junio.

Se saluda ¡Laroyé Elegua!

### Familia de Elegua.

Eleguá es hijo de Okuboro y Añagui, reyes de la región de Egbá. Su nombre original proviene del Yoruba Èsú Elègbará (mensajero príncipe de los que viven en Egbá). Se dice también que fue hijo de Obbatalá y Yembó, hermano de Shango, Oggun, Ozun y Orunmila.

### Diloggún en Elegua.

Eleguá habla por todos los odú por este pertenecerle, pero fundamentalmente lo hace por Oddi, Okana Sode y Ojuani Shogbe.

### Características de los Omo Elegua.

Los hijos de Eleguá son inteligentes y hábiles, pero poco escrupulosos. Son habladores y pueden vender hasta lo imposible si se les deja hablar. Son mujeriegos y poco caseros, les gusta la calle. Se inclinan a la corrupción, el timo, la estafa y las intrigas políticas, lo que les garantiza el éxito en la vida.

### Patakies de Elegua.

Obí(el coco) era puro, humilde y simple, por eso Olofin hizo blanca su piel, su corazón y sus entrañas y lo colocó en lo alto de una palma. Eleguá, el mensajero de los dioses, se encontraba al servicio de Obí y pronto se dio cuenta de que este había cambiado. Un día Obí decidió celebrar una gran fiesta y mandó a invitar a todos sus amigos. Eleguá los conocía muy bien, sabía que muchos de ellos eran las personas más importantes del mundo, pero los pobres, los enfermos y los deformados, eran también sus amigos y decidió darle una lección invitando a la fiesta no solamente a los ricos. La noche de la fiesta llegó y Obí, orgulloso y altivo, se vistió para recibir a sus invitados. Sorprendido y disgustado vio llegar a su fiesta a todos los pobres y enfermos. Indignado les preguntó:

¿Quién los invitó?

–Eleguá nos invitó en tu nombre –le contestaron. Obí los insultó por haberse atrevido a venir a su casa vestidos con harapos.

–Salgan de aquí inmediatamente –les gritó.

Todos salieron muertos de vergüenza y Eleguá se fue con ellos.

Un día, Olofin mandó a Eleguá con un recado para Obí.

–Me niego a servir a Obí –dijo Eleguá–. Ha cambiado mucho, ya no es amigo de todos los hombres. Está lleno de arrogancia y no quiere saber nada de los que sufren en la Tierra.

Olofin, para comprobar si esto era cierto, se vistió de mendigo y fue a casa de Obí.

## HISTORIA DE LOS ORISHAS

–Necesito comida y refugio –le pidió fingiendo la voz.

–¿Cómo te atreves a aparecerte en mi presencia tan harapiento? –le increpó el dueño.

Olofin sin disimular la voz exclamó:

–Obí, Obí.

Sorprendido y avergonzado, Obí se arrodilló ante Olofin.

–Por favor, perdóname.

Olofin le contestó:

–Tú eras justo y por eso fue que yo hice tu corazón blanco y te di un cuerpo digno de tu corazón. Ahora estás lleno de arrogancia y orgullo. Para castigar tu soberbia te quedarás con las entrañas blancas, pero caerás y rodarás por la tierra hasta ensuciarte. Además tendrás que servir a los Orishas y a todos los hombres. Así fue como el coco se convirtió en el más popular de los oráculos.

### Descripción de iku

Ikú es en sí la muerte misma, la que por mandato de Olofin viene a buscar a aquellos que se les ha acabado el tiempo en la tierra, para que luego Olodumare decida el destino de ellos, si irán al Ará Orún, o deberán volver al Aiyé para terminar su misión. Ikú dejó de ser Orisha por su arrogancia y pasó a comandar a los Ajogún ó guerreros del mal (aro, ofo, esse, egba, fitiwó, akobá, etc). Viste de negro, ceniza oscuro o marrón oscuro. Perdió su duelo con Orunla, por eso debe respetar a sus hijos y llevarlos solo cuando Olofin lo marque. No posee culto particular, sino a través de Eggun u Oro. No se le inmola ni se le realizan otro tipo de ofrendas.



### Patakí

Al comienzo del mundo no se conocía la Muerte. Un día los jóvenes se quejaron a Olofin de que había tanta gente que no alcanzaban los alimentos para todos. Olofin llamó a Oyá y le pidió que llevara a Ikú a la Tierra, pero esta no estuvo de acuerdo, pues no creía justo que los hombres la odiaran y le pidió que la relevara de semejante misión.

Entonces Olofin entendiendo que tanto los jóvenes como la Orisha tenían razón, le dijo:

–Bueno, eso podemos arreglarlo, primero enviaré a Babalú Ayé para que lleve a Arun(enfermedad) a la Tierra y cuando los hombres se enfermen, tú les llevarás a Ikú.

### Ikú y Oggún.

Cuando Olofin confió su gobierno a Ikú y Oggún, no se conocían las enfermedades ni los sufrimientos.

Un día en que los jóvenes organizaron una fiesta, uno de ellos compró otí y le brindó a Oggún que bebió hasta emborracharse.

El dueño de la forja y los metales se acostó a dormir. Al rato, llegó Ikú que debía consultarle unos problemas urgentes y quiso despertarlo. Oggún furioso le cortó una mano a su compañero con el machete. La sangre corrió por todas partes. Todo aquel que la pisó se enfermó gravemente.

Fue así que se conoció la enfermedad en la Tierra

**¿Quién es Oggun?**

Oggun es el Orisha que representa la fortaleza, el trabajo y la fuerza áspera e inicial. Es la fuerza que encierra la caja del cuerpo humano, el tórax, donde están todos los órganos vitales. En la naturaleza está simbolizado por el hierro, todos los metales y la virilidad descomunal en el ser humano. Es dueño de las herramientas y de las cadenas. Oggun es un Osha del grupo de Orisha Oddé, comúnmente denominados Los Guerreros. Este grupo lo conforman Eleguá, Oggun, Oshosi y Osun. Es uno de los primeros Orishas y Oshas que recibe cualquier individuo. Ogún el Osha decisivo en el ceremonial de la confirmación de los Oloshas (Pinaldo) y en la ceremonia de confirmación de los Awó ni Orunmila (Kuanaldo).



Ogun es el que tiene el derecho preferente de sacrificar, ya que le pertenece el cuchillo que es el objeto con el que generalmente se sacrifica.

Se asienta en Yoko Osha. Es dueño del monte junto con Oshosi y de los caminos junto con Elegua. A Ogun le pertenecen los metales, es el regente de los herreros, de las guerras, vigía de los seres humanos. Su nombre proviene del Yoruba Òggún (guerra). Proviene de Ileshá y fue rey de Iré. Sus colores son el morado o verde y negro. Sus elekes (collares) se confeccionan alternando cuentas verdes y negras.

El número de Ogún es el 3 y sus múltiplos. Su día de la semana es el martes y los días 4 de cada mes. A Oggun en el sincretismo se relaciona con San Pedro (29 de Junio).

Se saluda **¡Oke Oggun! ¡Oggun Kobú Kobú, Aguanilé!**

**Familia de Oggún.**

Oggun es hijo de Oduduwa, hermano de Shangó, Oranmiyán, Oshosi, Osun y Elegua.

**Dilogún en Oggún.**

Oggun habla en el odú Ogunda.

**Características de los Omo Oggún.**

Los hijos de Oggun son dedicados a los trabajos manuales, herreros, militares, policías, carniceros, etc. De carácter fuerte y siempre quieren imponer su pensamiento, buscan peleas donde no las hay, son justos, pero en muchos casos tercos y se creen dueños de la verdad, no se arrepienten de los actos cometidos, así se equivoquen no lo reconocen. No les gusta que los manden y son muy independientes.

**Patakies de Oggún.**

En el principio de los tiempos Ororima y Tabutu se casaron. De esta relación nació un hijo, quien al crecer fue conocido por todos como Tobi Ode (el diestro cazador). Entre todos los Orishas, fue Tobi Ode quien primero se decidió para hacer el camino del reino invisible (Ikole Orun) a la tierra (Ikole Aye). Los otros Orishas al seguirlo descubrieron que Ikole Aye estaba cubierto del bosque denso (igbo), por lo que no podían caminar por esta. Fue entonces que Obbatala tomó su adá fadaká y comenzó a limpiar el bosque. Luego de un rato descubrió que su adá se había doblado y ya no era eficiente en la tarea. Fue entonces que Oggun para resolver este problema, descubrió el misterio del hierro (Irin) e hizo un machete de hierro (adá irin). Con este el limpió el camino a través del bosque denso y todos los Orishas pudieron atravesarlo y hacer su jornada en la tierra. Desde entonces Oggún es conocido como el dueño y espíritu del irin, y se le dio el título de Osin Inmolé.

**¿Quién es Oshosi?**

Oshosi u Oshossi (Ochosi) es un Osha del grupo de Orisha Oddé, comúnmente llamados Los Guerreros. Este grupo lo conforman Eleguá, Oggún, Oshosi y Osun. Es uno de los primeros Orishas y Osha que recibe cualquier individuo. Orisha cazador por excelencia. Se relaciona con la cárcel, la justicia y con los perseguidos. Es el pensamiento que es capaz de trasladarse a cualquier sitio o a cualquier tiempo y capturar o coger algo. Está simbolizado por las armas a partir del arco y la flecha y está relacionado especialmente con Oggún. Se le considera mago y brujo. Su nombre proviene del Yoruba Osóssí (Osó: brujo Sísé: hacer trabajo Sí: para), literalmente "El que trabaja con brujería".



Fue rey de Ketu. Oshosi vive con Oggun, salvo que se reciba como Orisha Olorí, es decir que se asiente o se separa de Oggun cuando recibe la mano de caracoles y su eleke por Itá. Dueño del monte y de la caza, su otá (piedra) se recoge allí.

El número de Ochosi es ogunda y sus múltiplos. Su color es el azul y sus collares se confeccionan de cuentas azul y coral alternadas o en otros casos de 7 azules y 7 amarillas. En el sincretismo se compara con San Norberto (6 de Junio). Se saluda **¡Oshosi Odde Mata!**

**Familia de Oshosi.**

En Nigeria se le considera hijo de Oduduwa (Oddua). En Cuba a Ochosi lo sitúan como hijo de Obbatala y Yemú o Yembó. Esposo de Oshun con quien tuvo a Logun Ede.

**Dilogún en Oshosi.**

Oshosi habla por Ellioko.

**Características de los Omo Oshosi.**

Los omo Oshosi son inteligentes, rápidos, atentos a cualquier señal, llenos de iniciativa, siempre alertas a cualquier oportunidad, son hospitalarios, protectores y amantes de la familia aunque esta a veces sufra por sus costumbres nómadas, bohemias e inestables.

**Patakies de Oshosi.**

Oshosi es el mejor de los cazadores y sus flechas no fallan nunca. Sin embargo, en una época nunca podía llegar hasta sus presas porque la espesura del monte se lo impedía. Desesperado fue a ver a Orunmila, quien le aconsejó que hiciera ebbó. Oshosi y Oggún eran enemigos porque Eshu había sembrado cizaña entre ellos, pero Oggún tenía un problema similar. Aunque nadie era capaz de hacer caminos en el monte con más rapidez que él, nunca conseguía matar a sus piezas y se le escapaban. También fue a ver a Orunmila y recibió instrucciones de hacer ebbó. Fue así que ambos rivales fueron al monte a cumplir con lo suyo. Sin darse cuenta, Oshosi dejó caer su ebbó arriba de Oggún, que estaba recostado en un tronco. Tuvieron una discusión fuerte, pero Oshosi se disculpó y se sentaron a conversar y a contarse sus problemas. Mientras hablaban, a lo lejos pasó un venado. Rápido como un rayo, Oshosi se incorporó y le tiro una flecha que le atravesó el cuello dejándolo muerto. "Ya ves", suspiro Oshosi, "yo no lo puedo coger". Entonces Oggún cogió su machete y en menos de lo que canta un gallo abrió un trillo hasta el venado. Muy contentos, llegaron hasta el animal y lo compartieron. Desde ese momento convinieron en que eran necesarios el uno para el otro y que separados no eran nadie, por lo que hicieron un pacto en casa de Orunmila. Es por eso que Oshosi, el cazador, siempre anda con Oggún, el dueño de los hierros.

## HISTORIA DE LOS ORISHAS

**Descripción de Osun.**

Osun u Ozun es un Osha del grupo de Orisha Oddé, comúnmente llamados Los Guerreros junto a Eleguá, Oggún y Oshosi. Es uno de los primeros Orishas y Oshas que recibe cualquier individuo. Osun es un Orisha que consagran los Awó ni Orunmila y sólo éstos tienen potestad para entregarlo. Osun representa al espíritu ancestral que se relaciona con el individuo genealógicamente y que le guía y advierte. Es el vigilante, el guardián, la vigilia. Osun junto con Eleguá, Oggún y Oshosi simboliza a los ancestros de un individuo específico.



Como no va a la cabeza y en su caso se hace Obbatata, no tiene caminos. Se recibe uno con Azojuano o Babalu ayé, que en la actualidad debido al sincretismo es rematado en su punta con un perro, otro con Oduduwa rematado por una paloma con las alas extendidas y del alto de su poseedor. Osun guarda una relación especial con Orunmila. Orunla se apoya en Osun, siendo este su bastón para obtener los poderes de la adivinación y el conocimiento real y trascendente. Este Orisha no se asienta, ni se sube.

Osun representa la verticalidad del ser humano sobre la tierra, por ningún motivo debe de acostarse su fundamento ni tumbarse mientras su poseedor permanezca vivo, si el que lo posee fallece, Osun se tumba y se debe ir con su dueño. Cuando Osun se tambalea o cae solo, es por que su dueño esta siendo presa de una brujería. Osun es el mensajero de Obbatata y Olofin.

Su número es eyeunle y sus múltiplos. En el sincretismo se compara con San Juan Bautista (24 de Junio). Se saluda **¡Maferefún Osun!**

**Familia de Osun.**

Hijo de Obbatata y Yemú.

**Características de los Omo Osun.**

Similares a los Omo Obbatata, pero más aplacados, no tan altivos como estos, por el contrario manejables y humildes

**¿Quién es Obatala?**

Obatala es el padre de todos los hijos en la tierra, es el creador de los seres humanos y todo lo que habita en el planeta. Como creador es regidor de todas las partes del cuerpo humano, principalmente de la cabeza, de los pensamientos y de la vida humana, dueño de la blancura o donde participa esencialmente lo blanco como símbolo de paz y pureza. Obatala es el dueño de los metales blancos, sobre todo la plata. Representa la creación que no es necesariamente inmaculada; lo magnánimo y superior, también la soberbia, la ira, el despotismo y las personas con defectos o dificultades físicas y mentales. Obatala es un Osha y está en el grupo de los Oshas de cabecera.



Obatala abraza a todos sus hijos con paciencia y amor. Entre sus muchas cualidades es el que trae inteligencia, paz y calma al mundo.

Obatala fue un Irunmole, convertido en Orisha por sus errores. Durante su vida en el plano terrenal fue rey de los Igbó. Su nombre proviene del Yoruba Obbàtalá (rey de la pureza). Este Orisha gusta de todo lo limpio, blanco y puro. No admite que se desnuden en su presencia y tampoco la falta de respeto, es por ello que sus hijos deben ser muy respetuosos. Sus sacerdotes se llaman Oshabí.

En la naturaleza está simbolizado por las montañas. Es el que intercede ante cualquier Osha u Orisha por cualquier individuo ante una dificultad que tenga, porque se considera el padre del género humano y dueño de todas las cabezas. Cuando no se puede definir y no se sabe cuál es el Ángel de la Guarda de un individuo, Obbatalá es el Osha que se le consagra.

Su número es Elleunle y sus múltiplos, su color es el blanco. Se saluda **¡Jekúa Babá!**

**Familia de Obatala.**

Es descendiente directo de Oloddumare.

**Diloggún en Obatala.**

En el diloggún habla por Elleunle.

**Características de los Omo Obatala.**

Los omo Obatala son poseedores de gran voluntad, por lo que a veces son considerados como personas tercas. Generalmente se dedican a trabajos intelectuales, por lo que pueden ser escritores o artistas. Son introvertidos, reservados y tranquilos. No suelen arrepentirse de las decisiones que toman.

**Patakies de Obatala.**

Obatala Orishanlá se encargó de la tarea que le confiara Olofin y comenzó a moldear en barro los cuerpos de los hombres, a los cuales el Supremo Creador les infundiría el soplo de la vida. Pero no conforme con lo que sucedía se dijo: “¿Por qué yo no puedo completar mi obra?”

Así se le ocurrió que podría espiar a Olofin para saber qué debía hacer para que aquellos cuerpos inertes cobraran vida.

Aquella noche Obatala Orishanlá en vez de irse a dormir, se escondió en un rincón de su taller en espera de que llegara el Creador.

Olofin, que todo lo ve, supo enseguida de la estratagema que había urdido Obatala Orishanlá y le envió un sueño tan profundo que no se enteró absolutamente de nada.

A la mañana siguiente, cuando Obatala Orishanlá despertó, se encontró que todos los hombres tenían vida y comprendió que no debía averiguar lo que no era de su competencia



## HISTORIA DE LOS ORISHAS

### ¿Quién es Oshun?

Oshun es un Osha y está en el grupo de los Oshas de cabecera. Representa la intensidad de los sentimientos y la espiritualidad, la sensualidad humana y lo relativo a ella, la delicadeza, la finura, el amor y la feminidad. Es protectora de las gestantes y las parturientas; se representa como una mujer bella, alegre, sonriente pero interiormente es severa, sufrida y triste. Ella representa el rigor religioso y simboliza el castigo implacable. Es la única que llega a donde está Olofin para implorar por los seres de la tierra. En la naturaleza está simbolizada por los ríos. Es la apetebí de Orunmila. Está relacionada con las joyas, los adornos corporales y el dinero.



Es la diosa del río que lleva su nombre en Nigeria. Se dice que vivió en una cueva que aun existe en Ijesa, Nigeria, al norte hacia el río Nilo. Fue la segunda esposa de Shangó.

En Nigeria es adorada en muchas partes de Yorubaland, aunque es en la ciudad de Osogbo, por donde pasa su río donde tiene la mayor cantidad de creyentes. El nombre Osogbo proviene de la unión de Oshun y Ogbo. Ella salvó a esta ciudad por eso su rey la llamó de esa manera. En África su mensajero es el cocodrilo. Sus seguidores llevan ofrendas al río y le piden sus favores.

Oshun es la Orisha del agua dulce. Su nombre proviene del Yorùbá Osún. Salvó al mundo volando como un aura tiñosa (Ibú Kolé), especie de buitre. También habló con Olofin, cuando Olokun mando el diluvio. Fue Yemayá quien le dio la fortuna de que su casa fueran las aguas dulces. Pidió la intervención de las mujeres en el consejo de los Orishas.

Se recibe como Orisha tutelar, debiendo hacerse con por lo menos 5 días de anticipación una ceremonia en el río. Por haber salvado al mundo todos los Iyabó antes de coronar Osha Akua Kua Lerí deben dirigirse al río a darle cuenta con su respectivo Ochinchin y darle Obí.

En el sincretismo se le compara con la Virgen de la Caridad del Cobre, patrona de Cuba. Su número es el 5 y sus múltiplos. Su color es el amarillo en todas sus tonalidades.

Se saluda **¡Yalodde Yeyé Kari! ¡Yeyeo! ¡Omoriyeyeo!**

### Familia de Oshun.

Oshun es hija de Obbatala y Yemayá, hermana de Oyá y Obbá, fue esposa de Oggun, Orunla, Oshosi con quien tuvo a Logún Ede y de Shango con quien tuvo a los Jimaguas Talako y Salabí (Ibeyis). Intima amiga de Eleggua, quien la protege.

### Diloggún en Oshun.

Oshun habla en el Diloggún por Oshé (5), Obbara meyi (66), Eyeunle (8) y por Ofún Mafún (10).

### Características de los Omo Oshun.

Los hijos de Oshún son simpáticos y alegres, tienen un gran deseo de ascensión social, les gusta mandar, son de llevar los chismes, curiosos, son sensuales, les encantan las joyas, la ropa y los buenos perfumes. Muchas veces temen chocar con la opinión pública a la que le prestan demasiada importancia. Aman los dulces por eso tienden a ser gorditos o de cara rellena.

### Patakies de Oshun.

Oshun en sus esfuerzos de ayudar al mundo perdió su fortuna. Luego de esto comenzó a lavar ropas en el río y las personas le pagaban con monedas. Un día una moneda cayó al agua y la corriente llevó la moneda al mar. Ella les rogó a Yemaya y a Olokun que le regresaran su última moneda, porque era todo lo que tenía para pagarle comida a sus hijos. Los dioses a los que ella les rogó oyeron sus plegarias y recogieron los grandes océanos hasta que Oshun pudo ver las grandes riquezas en el fondo de los siete mares. Pero Oshun, solo recogió aquella moneda que había perdido y regresó. Los dioses no entendiendo por que ella había tomado aquella moneda y nada mas dijeron: "Por tu honor y honestidad te damos partes de nuestras riquezas y el río como tu casa, pero nunca mas des todo lo que tienes".

### Oshun salva al mundo.

Cuando Olofin creó el mundo, los cielos y la tierra se comunicaban a través de la Ceiba. Pero los hombres defraudaron la confianza de Olofin y este separó los cielos de la tierra. Desde el principio Olofin había dado al hombre todo lo que necesitaban. Estos no cultivaban ni plantaban nada. Ya que los hombres comenzaron a morir de hambre, Oshun, se transformó en tiñosa y tomó una cesta llena de pan y guisantes y las llevo al cielo.



## HISTORIA DE LOS ORISHAS

### ¿Quién es Yemayá?

Yemayá es la madre de todos los hijos en la tierra y representa al útero en cualquier especie como fuente de la vida, la fertilidad y la maternidad. Iyá Omo Aiyé. Yemayá es un Osha y está en el grupo de los Oshas de cabecera. En la naturaleza está simbolizada por las olas del mar, por lo que su baile se asemeja el movimiento de las mismas.



Yemayá es la Orisha del río Oggùn que corre por Òyó y Abeokutá, en el territorio Nupe, luego se trasladó a territorio Tapa, en Abeokutá, Ibadán y Shaki. Representa la intelectualidad, la sapiencia y los caracteres cambiantes como el mar.

Yemayá cuando castiga es inflexible, es adivina por excelencia, le robó el okpele a Orula y este luego le entregó los caracoles (diloggún). Ella es dueña de las aguas y el mar, fuente de toda la vida. Reina de Abeokutá. Su nombre proviene del Yorùbá Yemójá (Yeyé: madre – Omo: hijo - Eyá: Peces) literalmente madre de los peces. Se dice que todos somos hijos de ella, por que por 9 meses nadamos como peces en la placenta de nuestra madre. Come siempre junto a Shango, excepto Yemayá Okute que come con Oggun.

Se recibe como Orisha tutelar y en el Sodo Orisha sus Omo no reciben Oyá. Antes de asentarla se realiza como mínimo con 7 días de antelación una ceremonia en el mar y sus Otá son 7 oscuras o negras y se recogen allí.

En el sincretismo se compara con la Virgen de Regla (7 de Septiembre). Su número es el 7 y sus múltiplos. Su color es el azul y sus tonalidades.

Se saluda ¡Omío Yemayá Omoloddé! ¡Yemayá Ataramawa!

### Familia de Yemayá.

Hija de Olokun, por eso se la relaciona con el mar, fue esposa de Obbatala, Orunla, Aggayu, Babalu ayé, Orisha Oko y en uno de sus caminos de Oggun. Hermana de Oshún. Fue la madre de la mayoría de los Orishas y crió a los demás.

### Diloggún en Yemayá.

Yemayá habla en el diloggún fundamentalmente por Oddí (7), aunque también lo hace por Irosso (4).

### Características de los Omo Yemayá.

Los hijos de Yemayá son voluntariosos, fuertes y rigurosos. En ocasiones son impetuosos arrogantes y maternales o paternales, de carácter cambiante como el mar, por momentos calmos y por momentos bravos. Los hombres en muchas ocasiones son amanerados y de actitudes femeninas y deben cuidarse de no ser tomados por homosexuales. Les gusta poner a prueba a sus amistades, se recienten de las ofensas y nunca las olvidan, aunque las perdonen. Aman el lujo y la magnificencia. Son justos pero un poco formales y tienen un alto grado de autoestima.

### Patakies de Yemayá.

Yemayá estaba casada con Orula, gran adivinador de Ifé, que hacía milagros y tenía una gran clientela. Por ese entonces, Orula se hallaba íntimamente unido al secreto de los caracoles (Diloggun), pues Yemayá, dueña del mar, peces, caracoles y todo lo marino, se lo comunicaba. El, a su vez, interpretaba esos secretos a través de los Oddun y de las leyendas.

Ocurrió que un día Orula tuvo que hacer un viaje largo y tedioso para asistir a una reunión de los Awó que había convocado Olofin, y como se demoró más de lo que Yemayá imaginaba, ésta quedó sin dinero, así que decidió aplicar su técnica y su sabiduría para consultar por su cuenta a quienes precisaban de ayuda.

Cuando alguien venía a buscar a Orula para consultarse, ella le decía que no se preocupara y le tiraba el Diloggun. Como era adivinadora de nacimiento, sus vaticinios tuvieron gran éxito y sus ebboses salvaron a mucha gente.

Orula, de camino hacia su casa, oyó decir que había una mujer adivinadora y milagrosa en su pueblo. El, curioso -como todo ser humano-, se disfrazó y, preguntando por el lugar donde vivía aquella mujer, llegó a su propia casa.

Yemayá, al descubrirlo, le dijo: ¿Y que pensabas tú, que me iba a morir de hambre? Así que él, enfurecido, la llevó delante de Olofin, sabio entre los sabios, quien decidió que Orúnmila registrara con el okpele, los ikines y el Até de Ifá, y que Yemayá dominara el Diloggun. Pero le advirtió a Orula que cuando Yemayá saliera en su Oddun, todos los Babalawos tendrían que rendirle pleitesía, tocar con la frente el tablero y decir: Ebo Fi Eboada

**¿Quién es Shango?**

Shango es un Osha guerrero, el rey de la religión Yoruba y uno de los Orishas más populares de su panteón. Shango es un Osha y está en el grupo de los Oshas de cabecera. Orisha de la justicia, la danza, la fuerza viril, los truenos, los rayos y el fuego, dueño de los tambores Batá, Wemileres, Ilú Batá o Bembés, del baile y la música; representa la necesidad y la alegría de vivir, la intensidad de la vida, la belleza masculina, la pasión, la inteligencia y las riquezas. Es el dueño del sistema religioso de Osha-Ifá. Representa el mayor número de situaciones favorables y desfavorables. Fue el primer dueño e intérprete del oráculo de Ifá, es adivino e intérprete del oráculo del Diloggún y del de Biange y Aditoto.



Shango representa y tiene una relación especial con el mundo de los Eggun.

Shango fue el 4º Alafin (rey) de Òyó, esta es la segunda dinastía de Oduduwa luego de la destrucción de Katonga, la primera capital administrativa del imperio Yoruba. Shango llegó en un momento trascendental de la historia Yoruba donde las gentes se habían olvidado de las enseñanzas de Dios. Shango fue enviado con su hermano gemelo por Oloddumare para limpiar la sociedad y que el pueblo siguiera nuevamente una vida limpia y las enseñanzas del Dios único.

Luego de que se hizo rey, el pueblo comenzó a decir que Shango era muy estricto e incluso tirano. En aquel tiempo las leyes decían que si un rey dejaba de ser querido por su pueblo debía ser muerto. Shango terminó con su vida ahorcándose, pero regresó en su hermano gemelo Angayú quien con el uso de la pólvora, acabó con los enemigos de Shango, quien a partir de allí comenzó a ser adorado como Orisha y fue llamado el Señor de los Truenos.

Shango fue un rey guerrero y los generales de Ibadan lo amaban. Sus seguidores lo veían como el recipiente de grandes potencialidades creativas. Shango fue uno de los reyes Yorubas que ayudó a construir las formaciones de batalla y gracias a sus conquistas el imperio Yoruba se extendió desde Mauritania hasta Gabón. Se hizo famoso sobre todo por su caballería de guerra, la cual tuvo un papel fundamental en la construcción del imperio.

Existen otras leyendas donde se dice que Shango mató a sus hijos y esposas por sus experimentos con la pólvora, luego de arrepentirse se convirtió en Orisha.

Shango fue el primer awó, que luego cambiara el ashé de la adivinación con Orunla por la danza, por esto es muy importante en el culto de ifá para los babalawos, teniendo los babalawos una mano de Ikinés llamada mano de Shango.

Shango es hermano de corazón con corazón de Babalu Ayé (okan pelú okan). Shango come primero cuando se corona este Orisha, ya que fue Shango quien lo ayudó a curar de sus pestes. Ossaín es el padrino de Shango, el nombre de quien fue su esclavo es Deú y su mensajero se llama Bangboshé.

Shango significa revoltoso, sus piedras u otanes se recogen de cascadas o ríos. Uno de los Orishas fundamentales que deben recibirse cuando se hace Kari-Osha Shango es Aggayú Solá y los omo Shango deben entrar con Aggayú Solá. Su símbolo principal es el Oshe. El Oshe es un muñeco tallado en cedro y que en vez de cabeza tiene un hacha doble. Oshe con el tiempo es una energía que lleva carga, que la hacen los babalawos, este vive con Shango.

Para hacer Shango debe realizarse con por lo menos 6 días de anticipación al Osha Akua Kua Lerí una ceremonia al pie de un cedro o palma real.

Shango en el sincretismo se compara con Santa Bárbara, la cual tiene su fiesta en 4 de Diciembre, de acuerdo al calendario santoral católico. Su día de la semana es el sábado, aunque el viernes también es popular.

Su número es el 6 y sus múltiplos, aunque algunos le adjudican el 4, quizás por su sincretismo religioso con Santa Bárbara. Sus colores son el rojo y blanco.

Se saluda **¡Kaó Kabiesilé, Shango Alufina!**

**Familia de Shango.**

Shango fue esposo de Obba, Oyá y Oshún. En algunos caminos desciende directamente de Oloddumare, en otros es hijo de Obbatala y Oddúa (Oduduwa), otros lo sitúan como hijo de Obbatala y Aggayu Solá y también de Obbatalá Ibaíbo y Yembó, fue criado por Yemayá y Dadá. Hermano de Dadá, Orunmila, Oggun, Eleggua, Oshosi y Osun.

**Diloggún en Shango.**

Shangó habla en el diloggún por Obbara (6) y por Ellila Seborá (12), que es su letra principal.

**Características de los Omo Shango.**

Los hijos de Shangó son voluntariosos, enérgicos, altivos, inteligentes, conscientes de su valor. En los hombres toleran las discrepancias con dificultad y son dados a violentos accesos de cólera. Pendencieros, mujeriegos, aman el dinero, pero no tanto el trabajo para conseguirlo, machistas y libertinos. En el caso de las mujeres son muy charlatanas y hasta a veces mentirosas, son de entrometerse en asuntos de los demás y no perdonan desde ningún punto de vista las infidelidades. Son trabajadoras y son capaces de llevar hasta las últimas consecuencias sus ideales, aunque ello implique enfrentarse con los demás.

**Patakies de Shango.**

Después que Shango derroto a Oggún, el volvió a su vida despreocupada de mujeres y fiestas. Oggún fue de nuevo a su fragua y a su trabajo. Los dos se evitaron encontrar siempre que fuera posible, pero cuando se veían se oía un trueno en el cielo y se veían relámpagos. Después de oír hablar de la pelea entre los dos hermanos, Obbatalá convocó a Shango y le dijo.

**Característica de oggun**

En las naciones pertenecientes al antiguo Imperio Yorùbá, tenían sociedades que centraban sus prácticas en el culto de Eggun (muerto), de fundamental importancia para las religiones procedentes de dicha cultura, pues como dicen en el sistema religioso Osha -Ifá, "Ikú Lobbi Osha" (de la muerte nace el Orisha), que suelen traducir como "el muerto parió al santo". Para el Yorùbá, el concepto de la muerte es bastante más amplio que el de otras religiones, para nosotros el ser humano esta formado fundamentalmente por tres elementos: Emí (espíritu), Orí (alma) y Ará (cuerpo). El Emí y el Orí conviven dentro del Ará separados, Orí es aquel que tiene el aprendizaje y la sabiduría de otras encarnaciones, que se mantiene cerrado a la conciencia de la persona hasta sus muerte, durante la iniciación religiosa a la persona se le realiza un corte que representa abrir un poco la Orí de la persona a otros conocimientos, el que siempre se haya dentro del Ará, en la región cercana a la hipófisis.



El Emí es aquel que nos permite el diálogo interno, el que almacena recuerdos de esta encarnación y el que da un paso al costado en nuestra conciencia cuando incorporamos o montamos el Orisha, saliendo del Ará.

**¿Quién es Oya?**

Oya es un Osha y está muy relacionada con Ikú, la divinidad de la muerte. Propicia los temporales, los vientos fuertes o huracanados y las centellas. Simboliza el carácter violento e impetuoso. Vive en la puerta de los cementerios. Representa la intensidad de los sentimientos lúgubres, el mundo de los muertos. En la naturaleza está simbolizado por la centella. Junto con Eleguá, Orunla y Obatalá domina los cuatro vientos. Se le llama con el sonido de la vaina de flamboyán. Representa la reencarnación de los antepasados, la falta de memoria y el sentimiento de pesar en la mujer. La bandera, las sayas y los paños de Oya llevan una combinación de todos los colores excepto el negro.



Es además la Orisha del Río Níger, antiguamente llamado Oya, por sus 9 afluentes, nacida en Ira. Oya es una de las llamadas Orishas muerteras junto a sus hermanas Obba y Yewa. Oya ejerce un poder especial sobre los eggúns, por ser esta madre de 9 de ellos. Amante de la guerra combatía junto a Oggun y Shango en las campañas que estos realizaban. Acompañó a Shango cuando este dejó Òyó y fue nombrada reina de Kosso por este. Su culto es de territorio Tapa, Kosso y Òyó. Su nombre proviene de Yorùbá Òyá (Oló: dueña - Oya: Oscuridad) también conocida como Yansá del Yorùbá Iyámsá (Iyá: madre -Omó: hijos - Mesá: nueve).

Los hijos de Yemaya y Shango no la reciben durante el Sodo Orisha y cuando se asienta como Orisha tutelar, sus hijos deben recibir Yemaya con un ritual especial. Lleva 9 otá marrones o carmelitas que se recogen en el río.

Su número es el 9 y sus múltiplos. En el sincretismo se compara con la Santa Virgen de la Candelaria y Santa Teresa (2 de Febrero). Su color es el rojo vino, marrón o carmelita y 9 colores excepto el negro.

Se saluda **¡Jekua Jey Yansá!**

**Familia de Oya.**

Hija de Obbatala y Yembó, esposa de Oggun, Shango y besó por primera vez a Babalu ayé, también hermana de Ayaó que es virgen y no se asienta.

**Diloggún en Oya.**

Habla en el diloggún por Osá (9).

**Características de los Omo Oya.**

Son personas reservadas, de carácter tranquilo como una brisa, pero cuando se enojan son una tempestad. Son como el viento, no les gusta estar encerrados en un lugar, lo cansan con facilidad lo cotidiano y monótono. Son en casos extremadamente fieles, pero en otros dados a las aventuras extra conyugales. En todos los casos son muy celosos.

**Patakies de Oya.**

Hace mucho tiempo vivían en una tribu tres hermanas: Yemayá, Oshún y Oya, quienes, aunque muy pobres, eran felices. Yemayá era la mayor y mantenía a sus dos hermanas pescando en el mar. Oya era la mas pequeña y Oshun la cuidaba, mientras hacia esto también pescaba en el río y recogía piedras, las cuales vendían. Muy grande era el amor entre las tres hermanas. Un día la tribu fue invadida por tropas enemigas. Oshún no pudo escuchar los gritos de Oya, a la cual amarraba para que no se perdiera haciendo sus habituales travesuras ya que se encontraba sumergida en el río, ni tampoco la escuchó Yemayá, la cual estaba muy alejada de la costa. Así, los enemigos se llevaron a Oya como cautiva.

Mientras Oya estaba cautiva, Olofin había repartido los bienes terrenales entre los habitantes de su tribu: a Yemayá la hizo dueña absoluta de los mares, a Oshún, de los ríos; a Oggún, de los metales, y así sucesivamente. Pero como Oya no estaba presente, no le tocó nada. Oshún imploró a su padre que no la omitiera de su representación terrenal. Olofin, quedó pensativo al percatarse de la justeza de la petición y recordó que sólo quedaba un lugar sin dueño: el cementerio. Oya aceptó gustosa, y así se convirtió en ama y señora del camposanto. Es por esto que Oya tiene herramientas de cobre para mostrar su eterno agradecimiento al sacrificio de Oshún y come a la orilla del río, como recuerdo de su niñez. Moforibale Oshún, Moforibale Yemayá, Moforibale Oya

## HISTORIA DE LOS ORISHAS

**¿Quién es Aggayú Solá?**

Aggayú Solá es un Orisha y representa en la naturaleza al volcán, el magma, el interior de la tierra. Representa además las fuerzas y energías inmensas de la naturaleza, la fuerza de un terremoto, las de un ras de mar, la lava de los volcanes circulando intensamente en el subsuelo ascendiendo a la superficie, la fuerza que hace girar al universo y a la tierra en él. Es el bastión de la Osha y particularmente de Obbatalá. Vive en la corriente del río. En lo humano se representa por un barquero en el río.



Aggayú Solá es además el Orisha de los desiertos, de la tierra seca y de los ríos enfurecidos. Es el gigante de la Osha, Orisha del fuego, de carácter belicoso y colérico. Es el báculo de Obbatalá.

Confundido en algunos casos con Aganjú el 6º Alafin de Òyó. Su culto proviene de tierra Arará y Fon.

Su nombre proviene del Yorùbá Aginjù Solá (Aginjù: desierto - So:voz - Àlá: Cubrir), literalmente "El que cubre el desierto con su voz". Es un Orisha que no se coloca a la cabeza en las casas Lukumís, se hace Shangó con oro para Aggayú y en algunas casas hacen Oshún con oro para Aggayú. Se coloca a la cabeza en algunas casas de origen Arará.

Si se coloca a la cabeza, su Otá principal es de forma piramidal y debe de permanecer atada debajo del río por período de 9 días.

Su número es el 9 y sus múltiplos. Su color es el rojo oscuro y blanco o los 9 colores excepto el negro. Se compara en el sincretismo con San Cristóbal (25 de Julio).

Se saluda **¡Aggayú Solá Kinigua oggé ibbá eloní!**

**Familia de Aggayú Solá**

Hijo de Oroíña, es considerado por algunos como el padre de Shango y Orungán. Amante de Oshanlá y Yembó (Caminos de Obbatalá).

**Diloggún en Aggayú Solá**

En el diloggún habla por Osá Meji (99).

**Características de los Omo Aggayú Solá**

Violentos, irascibles, coléricos, físicamente muy fuertes. Son sensibles y les encanta la ternura. Les encantan los niños y son presa fácil de mujeres con apariencia frágil, por que les encantan proteger a los débiles.

**Caminos de Aggayú Solá**

- Aggayú Kinigua
- Aggayú Larí
- Aggayú Babadina
- Aggayú Aggar

**¿Quién es Babalú Ayé?**

Babalú Ayé es el Orisha de la lepra, la viruela, las enfermedades venéreas y en general de las pestes y miseria. Es muy conocido y venerado. Representa las afecciones de la piel, las enfermedades contagiosas, especialmente las venéreas y las epidemias en el ser humano. En la naturaleza de día se esconde entre la hiedra, el coralillo y el cundeamor para protegerse del sol. Sale de noche. Orisha muy respetado y hasta a veces temido en Nigeria. Su culto viene de Dahomey (Benin), donde recibe el nombre de Azojuano (Azowano), Rey de Nupe, territorio de los Tapa. Su nombre viene del Yorùbá Babàlúáiyé (padre del mundo), en África se lo conocía bajo la denominación de Samponá o Sakpatá, por ser la viruela y la lepra enfermedades mortales.



En algunas casas santorales Babalu Ayé no se hace a la cabeza de ningún iniciado, se hace Yemayá con Oro para Babalu Ayé, se recibe su receptáculo y atributos. En otras sí se realiza la coronación, en dicha ceremonia se realiza un awan con ministras, se llama a Oloshas Omo Azojuano para que monten el Orisha durante la ceremonia, nacen sus atributos dentro del Kutú (fosa que se realiza en la tierra) y se recibe con Naná Burukú. Sus Omierós u Ossaín no llevan agua, pues es su tabú.

Su número es el 17 y sus múltiplos. Su color es el morado obispo. En el sincretismo se le compara con San Lázaro (17 de Diciembre).

Se saluda **¡Jekúa Babalu ayé agrónica!**

**Familia de Babalú Ayé.**

Hijo en territorio Arará de Kehsson y Nyohwe Ananou, para los Lucumí hijo de Naná Burukú, criado por Yemayá, hermano de Oshumaré e Irokó. Pareja de Oyá y de Yewá con quien no tuvo relaciones. Orisha muy ligado a la muerte por criar los 9 Eggún hijos de Oyá.

**Diloggún en Babalú Ayé.**

Habla en el diloggún por Irosso (4), Ojuani (11) y fundamentalmente por Metanlá (13).

**Características de los Omo Babalú Ayé.**

Son personas preocupadas por el bienestar físico, mental y espiritual de las personas que los rodean. Siempre intentan dar afecto, comprensión y ayuda, pero les cuesta mucho comunicarse. Son solitarios y con complejos. Son personas que instintivamente se convierten en puntal de enfermos tanto de cuerpo como de alma que se acercan buscando una palabra de aliento

**Otros orishas**

**Abatá:** Es el Orisha de los pantanos. Está simbolizado en la naturaleza por el majá.

**Agganá:** Irunmole de la lluvia.

**Agba Lodé:** Es el Irunmole del espacio infinito.

**Aña:** Es un Irunmole de la música de percusión, habita en los tambores de fundamento o Batá.

**Egbe:** Este Orisha rige sobre las aguas estancadas, los acueductos y el agua de las tinajas.

**Elusú:** Irunmole de la arena.

**Esí:** Es el Orisha para la protección.



## HISTORIA DE LOS ORISHAS

### ¿Quién es Orisha Oko?

Orisha Oko es un Orisha que en la naturaleza representa la tierra y en la vida el trabajo agrícola y los cultivos. Está relacionado directamente con la agricultura y el campo. Protector de la labranza y los arados. Da fortaleza a la vida porque proporciona los medios de sostén de la misma dando los alimentos necesarios para vivir. Está fuertemente relacionado a Oggún y a Olokun.

Proviene de territorio Saki, al oeste de Òyó. Es considerado el árbitro de las disputas, especialmente entre las mujeres, aunque a menudo es el juez de las disputas entre los Orishas. Es un trabajador afanoso y guardador de secretos, se dice que sus testículos cuelgan hasta el suelo, por su férrea castidad. Es el que provee de alimentos al mundo, por ser la tierra misma.

Asegura la prosperidad de las cosechas, sus mensajeras son las abejas y representa la prosperidad y la fecundidad, por eso las mujeres estériles recurren a él. Forma una importante trilogía con Oke y Oggué, responsables de las cosechas, las lluvias, el fuego interno capaz de partir la tierra y los animales.

Tiene dos personalidades, de día representa al hombre puro y perfecto, de noche se disfraza de Ikú (la muerte). Recibe los cadáveres que le entrega Yewá y los que le envía Oyá a través de Babalu ayé. Vive también en los tejados. Su nombre proviene del Yorùbá Òrísá Okò (Orisha del Labrado). No se recibe como Orisha tutelar en tal caso se hace Yemaya con Oro para Orisha Oko.

En el sincretismo se compara con San Isidro Labrador (15 de Mayo). Su color es el rojo y blanco. Su número es el 7 y sus múltiplos.

Se saluda ¡Maferefún Orisha Oko!

### Familia de Orisha Oko

Hijo de Obbatala y Yembó. Fue esposo de Olokun de quien revelo su condición de hermafrodita y aunque esta lo dejó siempre viven juntos (el mar y la tierra), también tuvo amoríos con Yemaya, que lo sedujo para quitarle el secreto del ñame y entregárselo a su hijo Shangó.

### Diloggún en Orisha Oko

Habla en el diloggún por Eyeunle (8), Eyioko (2) y Oddí (7).

### Características de los Omo Orisha Oko.

Son personas discretas, trabajadoras y responsables. Pendientes de las personas que de alguna forma dependen de ellos. Además tienen una mentalidad clara. Su justicia está regida por el deseo del bien común. No son amigos de fiestas ni mujeriegos, además tienen un respeto extraordinario por el ser humano.

### Parakíes de Orisha Oko.

Después que Olokun lo invadió todo con sus aguas, a los habitantes del planeta no les quedó otro remedio que refugiarse en la montaña más alta.

Muchos fueron los intentos de llamar la atención de Olofin para que solucionara aquella situación tan difícil. Los hombres hicieron una gran torre que llegara al cielo, pero los albañiles de tanto trabajar aislados terminaron hablando un lenguaje que los demás no podían entender, otro tanto les pasó a los carpinteros y así a cada grupo de trabajadores.

De esta suerte surgieron distintos idiomas y se hizo tan difícil continuar que poco a poco fueron abandonando la construcción del edificio.

Un agricultor que se llamaba Oko tuvo una idea mejor. Con sus aperos de labranza hizo siete surcos inmensos en la montaña y sembró cada uno con plantas de un color diferente.

Una mañana que Olofin miró hacia la Tierra divisó el dibujo que Oko había realizado. Tanto le gustó que de inmediato ordenó que se hiciera un puente con siete colores iguales a los que estaban en la montaña para que el autor de aquella maravilla pudiera subir a su palacio. Cuando Oko le contó lo sucedido, Olofin indignado le ordenó a Yemayá que encadenara a Olokun en el fondo del mar. Oko volvió a la Tierra que ahora tenía más espacio para cultivar, porque las aguas del mar se habían retirado. En la medida que los hombres conocieron de su hazaña comenzaron a llamarlo Orisha oko.

Olofin decidió que Oshumare, el arco iris, bajara de vez en cuando a la Tierra como recuerdo de aquel suceso

**¿Quién es Inle?**

Inle o Erinlé es un Orisha que representa la pesca y la recolección pre-hortícola. Protege a los médicos y pescadores. Es el médico de la Osha, además de adivino. Es guerrero, cazador y pescador. Está representado en la naturaleza por el pescado. Simboliza la salud que se recibe para apartar las enfermedades. Es proveedor del sustento humano. Es guía de los caminantes. Vive en la tierra y en el agua. Orisha de la economía extractiva.

Su culto proviene del pueblo de Ilobu, por donde pasa un pequeño río que lleva su nombre, se dice que protegió a los Yorúbás de la invasión de los Fulanis. Es andrógino y se dice que muy bello.

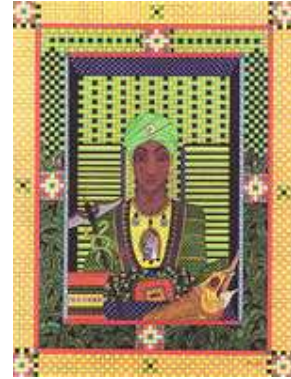

Los hijos de Oshosi deben entrar con Inle. Abata se recibe con Inle o después de tener a Inle. Su nombre proviene del Yorúbá Erinlé que significa "El alimento que da la tierra". No se asienta como Orisha tutelar, en tal caso se hace Yemayá.

Sus números son el 3, 5 o 7 y sus múltiplos. Sus colores son las tonalidades de verdes y azules.

Se saluda **¡Maferefún Babá Erinle!**

**Familia de Inle**

Hijo de Obbatalá y Yembó, hermano inseparable de Abbata, compadre de Oshosi, tuvo amores con Oshún y Yemayá, se dice que Logun Ede sería hijo de Inle y no de Oshosi.

**Diloggún en Inle.**

Habla en el diloggún por Oché-Oddí (5-7) y Oddí-Oché (7-5). Su diloggún nunca se tira en el piso, habla por Yemayá.

**Características de los Omo Inle.**

Son personas sensatas, discretas y estudiosas. Su falta de pasión suele en algunos casos tomarse como frialdad

**¿Quién es Oggue?**

Oggue es el Orisha de los animales astados y de los rebaños. Es el tercero de la trilogía con Oke y Orisha Oko. Vive dentro de Shangó o a su lado en un freidor plano pintado de rojo y blanco.

Es representado por dos tarros de buey o dos cuernos, que con el tiempo se cargan y se sellan. No se sabe con certeza de donde proviene su culto, pero podría venir de Ibadán. Su nombre proviene del Yorúbá Ògué (cuerno, ostentación). En la antigüedad su fundamento se entregaba con un solo cuerno, unas otás, caracoles y otros atributos.



No es Orisha de asiento. Se le dedica un sólo baile aunque no monta, se le baila colocando los dedos índices en la cabeza a modo de astas. Se le ofrenda e inmola igual que a Shangó y posee sus mismos Ewes. Su color también es el mismo de Shangó

**¿Quién es Olokun?**

Olokun es un Orisha que es fundamento de Ifá y de Osha y está relacionado con los secretos profundos de la vida y de la muerte. Olokun proporciona salud, prosperidad y evolución material. Es el Orisha del océano, representa el mar en su estado más aterrante, es andrógino, mitad pez mitad hombre, de carácter compulsivo, misterioso y violento. Tiene la capacidad de transformarse. Es temible cuando se enfurece. En la naturaleza está simbolizado por las profundidades del mar y es el verdadero dueño de las profundidades de éste, donde nadie ha podido llegar. Representa los secretos del fondo marino, ya que nadie sabe que hay en el fondo del mar, solo Olokun y Olofin. Representa además las riquezas del lecho marino y la salud.



Olokun es una de las deidades más peligrosas y poderosas de la religión Osha-Ifá.

Se dice que Obbatalá lo encadenó al fondo del Océano, cuando intentó matar a la humanidad con el diluvio. Siempre se lo representa con careta. Su culto es de la ciudad de Lagos, Benin e Ilé Ifé.

Su nombre proviene del Yorùbá Olókún (Oló: dueño - Okún: Océano). Representa las riquezas del fondo del mar y la salud. En la regla de Ocha es uno de los principales que no le pueden faltar a los Olochas y Babalawós. Su culto principal es propiedad de los Babalawós que lo reciben con las 9 Olosas y las 9 Olonas además del Eshu característico. Las Olonas y Olosas son las ninfas del agua, representan los ríos, riachuelos, lagunas, cascadas, manantiales, charcos, extensiones marinas y el agua de lluvia

No va a la cabeza de ningún iniciado y los Olochas lo reciben y lo entregan en una ceremonia que incluye ceremonias en monte, cementerio y mar, se realiza un awan con 21 ministras y luego se baila a la canasta. Conviven con Olokun dos espíritus Somú Gagá y Akaró que representan la vida y la muerte respectivamente. Ambos espíritus se hallan representados por una muñeca de plomo que lleva en una mano una serpiente (Akaró) y en la otra una careta (Somú Gagá).

Olokun puede ser entregado por Babalawos o Iworos, y la validez de ambos está reconocida. La tinaja de babalawo lleva adentro y está cubierta con conchas marinas para representar el fondo del océano. Habla a través de Orunmila con los ikines.

En Ifá el culto de Olokun se realiza junto con Oduduwa, en su relación y conjunción de la tierra con el mar. En esta ceremonia se le ofrenda un toro a Olokun y se bailan las tinajas con las nueve caretas. Esta tradición se ha perdido un poco en Cuba.

Las diferencias principales entre el Olokun de Iworo (Santero) y el de Babalawo es que el de Babalawo no lleva agua. Se considera que el Olokun de Babalawo vive en el espacio vacío de rocas que existe entre el núcleo de la tierra y el agua de los océanos. Por lo cual no lleva agua. El de Iworo sí lleva agua ya que su centro es Aggana Eri, la espuma del mar

**Otros orishas**

**Fride:** Es el Irunmole de la música de cuerdas.

**Oshupá:** Representa a la luna.

**Poolo:** Es el Irunmole de la música de vientos

**Ikokó:** Es el Orisha de todas las plantas acuáticas.

**Irawó:** Es el Irunmole de los astros.

**Olona:** Es la Orisha de los lagos.

**Olosa:** Es la Orisha de las lagunas.

**Onírawó:** Es el Irunmole de los cometas.

## HISTORIA DE LOS ORISHAS

**Osará:** Es el Orisha de las caídas y cascadas.

### ¿Quién es Yewa?

Yewa o Yegguá es una Orisha que representa la soledad, la contención de los sentimientos, la castidad femenina, la virginidad y la esterilidad. Es la dueña de la sepultura, está entre las tumbas y los muertos y vive dentro del féretro que está en el sepulcro. Yewá es la Orisha dueña del cementerio y ampliamente ligada a la muerte. Su culto procede de Dahomey y vivió en Ekwadó. Habita el cementerio, es la encargada de llevar los eggun a Oyá y es la que baila sobre sus tumbas.

Su nombre proviene del Yorùbá Yèwá (Yeyé: madre - Awá: nuestra). Adorada principalmente en las casas de Santiago de Cuba, donde se entrega como Orisha tutelar y sus hijos gozan de gran prestigio como adivinos y se mantienen en la más rígida austeridad.



Delante de su asentamiento no se puede desnudar, tener amoríos o disputas, obrar con violencia o rudeza y ni tan siquiera levantar la voz. Tiene una otá de color preferentemente oscuro y se recoge en el monte o cercanías del cementerio y 9 piedras rosas o rosadas.

En el sincretismo se compara con Nuestra Señora de los desamparados (30 de Octubre) y la Virgen de Montserrat. Su número es el 11 y sus múltiplos. Su color es el rosa.

Se saluda **¡Maferefún Yewa!**

### Familia de Yewa.

Hija de Obbatata y Oduduwa, hermana de Oyá y Obbá, compañera de Babalu ayé, aunque siempre se mantuvo pura y casta.

### Diloggún en Yewa.

En el diloggún habla por Iroso (4), Okana (1) y Osá (9).

### Características de los Omo Yewa.

Las mujeres son dominantes severas y exigentes. Suelen ser moralistas por demás y aborrecen las relaciones carnales, que están más allá de sus posibilidades prácticas.

### Patakíes de Yewa.

Yewá vivía aislada en el castillo de su padre, Oddua, quien la adoraba por ser muy hermosa y virtuosa. Cuando Shangó escuchó de las cualidades de Yewa, las cuales eran su virginidad y frigidez, apostó que podría seducirla. Ella arreglaba las flores del jardín de Oddua. Un día estando en la ventana, vio a Shangó, del cual se enamoró perdidamente. Cuando Oddua se enteró montó en cólera y Yewa le rogó que la mandara a un lugar donde no pudiera ser vista por ningún hombre. Así fue como Oddua la hizo reina de los muertos y desde ese momento ella vive con los muertos y le entrega los cadáveres a Oyá.

### Caminos de Yewa.

- Binoyé
- Ibu Adeli Odobi
- Ibu Osado
- Ibu Averika Oyorikan
- Ibu Akanakan
- Ibu Shaba

**¿Quién es Obba?**

Obba es un Orisha y representa el amor reprimido y el sacrificio por el ser que uno ama, el sufrimiento y simboliza la fidelidad conyugal. Está relacionada a los lagos y las lagunas. Junto con Oyá y Yewa habita en los cementerios y representan a guerreras temerarias. Ella, a diferencia de Yewá que vive dentro del féretro, custodia las tumbas.

Obba es la Orisha del río que lleva su nombre, originaria de la tierra Takua, aunque su culto se extendió por la tierra de Òyó y Tapa. Su nombre proviene del Yorùbá Òbbá (Òbè: sopa - Obá: rey), literalmente "La de la sopa del rey".

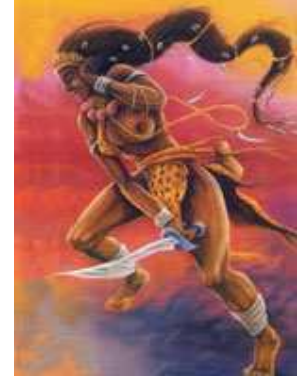

No se recibe como Orisha tutelar a sus hijos se les hace Oshun con Oro para Obba, como Orisha de adimú se recibe con el tiempo por su carácter ermitaño y emocionalmente inestable. Sus otá son 9 claras y en forma plana semejantes al contorno de una oreja.

En el sincretismo se compara con Santa Catalina de Palermino (25 de Noviembre) y con Santa Rita de Casia (22 de Mayo). Su número es el 9 y sus múltiplos. Su color es el rosa o lila.

Se saluda **¡Obba Naní!**

**Familia de Obba**

Hija de Obbatala y Yembó, hermana de Oyá y Yewa, amante de Shango por él se quitó una oreja y fue por esto desterrada, luego se fue para el monte y posteriormente vivió en soledad en el cementerio. También tuvo amoríos con Oggun, a quien le entregó el yunque y este le enseñó a guerrear.

**Diloggún en Obba**

Habla en el diloggún por Eyeunle tonti Oshé (85), Oshé tonti Eyeunle (58), Eyeunle (8) y Osá (9).

**Características de los Omo Obba**

Las mujeres son valerosas e incomprendidas, con rasgos masculinos. Pasan por experiencias sentimentales amargas. Muy celosos. Son de obtener triunfos materiales y las mujeres de ser feministas profetas y/o militantes.

**Patakies de Obba**

El padre de Obba le dijo que ya era tiempo de escoger marido, y que tenía que encaminar su vida, pues sus enseñanzas habían sido productivas y que él la quería ver feliz. Shangó y ella se conocieron, y al momento surgió una atracción, un amor majestuoso, profundo. Aunque él vivía con Oyá, una mujer de recia personalidad muy parecida a la de él, Shangó sabía que los atributos, beneficios y cualidades que aportaría Obba a su matrimonio harían del suyo un reino aún más poderoso. Al principio, su unión fue feliz. Shangó dejó sus andanzas con Oyá y se dedicó por entero a Obba. En su palacio se respiraba bondad y tranquilidad. Obba bajaba todas las mañanas al río para encontrarse con su hermana Oshún, y las dos se contaban sus pequeños secretos, mientras se bañaban en las dulces y cristalinas aguas, con sus pececitos de colores y sus chinas pelonas. Por momentos, eran como apariciones veladas en el arco iris de las cascadas Oyá, desde lejos, las veía y no podía contener la envidia, porque esa mujer tan bella y, por añadidura, hermana suya, había logrado lo que ella nunca había alcanzado con sus encantos y hechicerías: casarse con Shangó. Caviló mucho cómo reconquistar el amor de Shangó, quien con sus recuerdos no la dejaba tranquila. Y acostada bajo un jagüey milenario, tuvo el sueño fatídico de la venganza. En espíritu, se trasladó a la morada de los ikú y los eggun, y, en el desierto cementerio, donde el viento hacía silbar las copas de los árboles y se oían los chirridos estridentes de las aves de rapiña, encontró Oyá la solución para reconquistar el amor perdido y descansó por primera vez en muchos días. A la mañana siguiente, fue al encuentro de sus hermanas en el río; conversó y se divirtió con ellas, y ganó la confianza de Obba, tan ingenua y dulce. Sin embargo, no engañó a Oshún, quien, recelosa, alertó a su hermana sobre la extraña conducta de Oyá, pero Obba no le prestó oídos. Con frecuencia, Oyá le daba a Obba recetas de las comidas favoritas de Shangó que la joven, diligentemente, cocinaba para su marido. Hasta un día, en que lo único que tenía Obba era harina de maíz. Oyá le dijo: "No te apures, que vas a resolver como hice yo una vez. Te cortas la oreja, se la preparas con el maíz y la sazonas con todo tipo de hierbas". Ese día, Oyá llevaba puesto un pañuelo de nueve colores que le tapaba las orejas. A Obba, le pareció muy raro, pero en su afán por complacer a su hombre, se apresuró a cortarse la oreja, y preparó con ella un delicioso caldo de maíz. Cuando Oyá vio acercarse a Shangó se convirtió en una centella. En su felicidad sin límites, arrasó con su fuego

parte de los bosques.

### ¿Quién es Naná Burukú?

Naná Burukú o Nanú es una Orisha y se le atribuye poderosa espiritualidad desde la antigüedad. Rige en los ojos de agua, las desembocaduras de los ríos, los pantanos y en las lagunas. Entre los creyentes de origen Iyesá la consideran un Obatalá y entre los de origen Nina Popo, un Orisha independiente. Naná Burukú da fortaleza a la cabeza del individuo.

Naná Burukú es la Orisha de la llovizna, del lodo, mediadora entre la vida y la muerte. Su culto es de procedencia Fon, Ashanti y Arará (Dahomey), sobre todo de territorio Mahi. Su nombre proviene del Yorùbá Nanà Burukú (Naná: gran madre o abuela - Burukú: maldad).



Naná es anterior a la llegada de Oduduwá a Ilé Ifé y tuvo posteriormente un enfrentamiento con Oggún, por eso sus animales no se inmolan con cuchillo de hierro, sino que se trozan con un cuchillo hecho de caña brava.

Según el rito Arará, Naná no se alimenta de la sangre (eyerbale) de los animales, sino de su espíritu, es por esto que sus animales mueren asfixiados y luego se trozan con el cuchillo de caña brava. No se hace como Orisha tutelar y se recibe junto con Babalu ayé. En la ceremonia de entrega, se coloca su receptáculo sobre un triángulo pintado en el piso con Osun y cubierto por hojas de tabaco, se recibe su cetro llamado Ibirí y su collar.

Su número es el 10 y sus múltiplos. Su color es el blanco y el azul.

Se saluda **¡Maferefún Naná, Saluba!**

### Familia de Naná Burukú

Madre de Babalu ayé, Oshumaré e Irokó, esposa de Obatalá.

### Diloggún en Naná Burukú

Habla en el diloggún por Oché (5) y Ofún Mafún (10).

### Características de los Omo Naná Burukú

Siempre parecen actuar con calma, dignidad y benevolencia. Son muy equilibrados y aunque tomar decisiones les lleve bastante tiempo, con frecuencia las toman con justicia y sabiduría. Les gustan los niños y a veces suelen malcriarlos

### ¿Quién es Iroko?

Iroko es un Orisha relacionado a los deseos, ya sean buenos o malos. Orisha del caminante, se consagra a través de Obatalá. Iroko es el espíritu que vive en la raíz para algunos y para otros en el follaje de la Ceiba (palo borracho). Todos los Orishas se veneran en Irokó, otro de sus nombres son Aragbá e Iroké. Se dice que se le hace rogación al pie de él durante un año para tener hijos y se le ofrece un carnero cuando nazca. También se dice que es un camino de Obatalá.





**Familia de Iroko**

Iroko es viejo y su pareja se llama Abomán y su hermana Ondó

**¿Quién es Oke?**

Oke es el Orisha de la loma, de las montañas y de las alturas o elevaciones de la tierra. Representa la perfección del estado primordial del hombre que nace de Olodumare y retorna a él. Es simbolismo de los misterios de Olofin y la firmeza de la madre tierra. Con su otá, se machacan las hierbas del machuquillo o Ashé del Orisha y cualquier tipo de polvos.

Su culto proviene de Abeokuta e Ibadán, donde se le adoraba en el piso cubierto con una jícara pintada de blanco, con un orificio en su parte superior por donde se le inmolaban los animales, esta jícara solo se destapa para utilizar a Oke. Como guardián de Ibadán en la guerra con Ifé se refugió en la montaña de Oshuntá. Su nombre proviene del Yorùbá Òké (altura, elevación, grandeza).

Forma una importante trilogía con Oggú y Orisha Oko, con quienes rigen todos los movimientos de la tierra. Hermano de Oshosi e Inlé, pero inseparable de Obbatalá. Vive en el piso delante del canastillero, aunque en algunas casa de Cuba lo ubican junto a Obbatalá y en otros casos incluso dentro de la sopera de este. Es un Orisha de fundamento, no se asienta, sino que se recibe en toda consagración de Osha, los hijos de Yemayá lo reciben sobre el hombro izquierdo.

Su receptáculo es una freidor plano, que contiene su única otá, que es de forma redonda y plana, de color blanco, negra o caramelo y se cubre con algodón. Se le ofrenda lo mismo que Obbatalá y le corresponden su color y número de vibración. No posee Elekes y habla por el diloggún en Eyeunle Meyi. Sus Ewe son el alacrancillo, bejuco guaro y la candelilla.

No tiene saludo específico, más que ¡Maferefún Oke

**¿Quiénes son los Ibeyis?**

Los Ibeyis o Jimaguas son Orishas. Personifican la fortuna, la suerte y la prosperidad. Son capaces de salvar de la muerte y de lo malévolo. Se encuentran en los caminos de los montes, protegen a los caminantes. Uno de los símbolos más importantes de los Ibeyis son los tamborcitos con los cuales vencieron a Abita. Se pueden representar por tres combinaciones de figuras, una de hembra y una de varón, dos de varón o dos de hembra.

Los Ibeyis o los jimaguas u Orishas gemelos, son los Orishas menores, protectores de todos los niños, juguetones traviesos y golosos. Viven en lo alto de la palma. Son los consentidos de todos los demás Orishas.



Varón y hembra reciben diferentes nombres como Taewó y Kaindé, Araba y Aina, Ayaba y Aíba (ambos femeninos), Olorí y Oroina también femeninos, Alawa Kuario y Eddún, Adén, Alabba, Ibbó e Igué, Oraún, Ono Nibeyi e Idobe, Olón, Itaguo e Idoú, etc. Su nombre proviene del Yorùbá Ibèyí (Igbó: contiene, Meyi: dos). Salvaron a los hombres con los tambores mágicos que les dio Yemaya, venciendo a Olosí. También salvaron a Obbatalá en Dahomey. Su número es el 2 y sus múltiplos. Sus colores son el rojo y blanco y el azul y blanco.

**Familia**

Hijos de Shangó y Oshun criados por Yemaya.

**Diloggún**

Por el diloggún hablan fundamentalmente en Eyioko (2), y en todos los Odú meyi.

**Características de los Omo Ibeyis**

Son personas chiquilinas, juguetonas e inmaduras. Tiene gran talento para los negocios. Irresponsables y de carácter muy cambiante o ciclotímico

